



SUSTENTABILIDADE, ACESSIBILIDADE,
DIVERSIDADE E INCLUSÃO
JUSTIÇA ELEITORAL DO CEARÁ



PLS PLANO DE LOGÍSTICA SUSTENTÁVEL

RELATÓRIO DE DESEMPENHO

2025



TEXTO DESCRITIVO DA ARTE GRÁFICA

A capa do documento tem fundo branco e formas circulares sobrepostas à esquerda, ocupando grande parte da página. Um grande círculo verde musgo serve de base para círculos menores em tons de azul e verde. No centro, um círculo branco contém o título “PLS – PLANO DE LOGÍSTICA SUSTENTÁVEL”, seguido de “RELATÓRIO DE DESEMPENHO” em verde-escuro e o ano 2025 em lilás, em maior destaque. Na parte inferior, aparece o logotipo descrito na página 3, que representa sustentabilidade, acessibilidade, diversidade e inclusão.

As demais páginas também têm fundo branco, com formas geométricas arredondadas nas extremidades: uma figura verde no canto superior esquerdo e outra sobreposta na lateral direita. A partir desta seção, o canto superior direito traz uma versão reduzida do logotipo mencionado na página 3.

TEXTO DE ABERTURA

Em conformidade com o art. 10-A, § 3º, da Resolução CNJ nº 400/2021, a Comissão Gestora do Plano de Logística Sustentável (PLS) e a Assessoria de Acessibilidade, Sustentabilidade, *Compliance*, Integridade e Riscos (ASCIR) apresentam o Relatório de Desempenho Anual do PLS da Justiça Eleitoral do Ceará, referente ao exercício de 2025.



SUSTENTABILIDADE, ACESSIBILIDADE,
DIVERSIDADE E INCLUSÃO
JUSTIÇA ELEITORAL DO CEARÁ

#PraTodoMundoVer: A imagem é um logotipo composto por três folhas entrelaçadas, cada uma com um pictograma em seu interior. A primeira folha é verde e contém um globo terrestre envolvido por setas em sentidos contrários. A segunda folha é azul e contém o Símbolo Universal da Acessibilidade das Nações Unidas. A terceira folha é lilás e contém um círculo preenchido por faixas de diversas cores, orientadas em diferentes sentidos. Abaixo, há o texto com letras maiúsculas: "SUSTENTABILIDADE, ACESSIBILIDADE, DIVERSIDADE E INCLUSÃO", na cor preta, e "JUSTIÇA ELEITORAL DO CEARÁ", na cor cinza

COMPOSIÇÃO DO TRIBUNAL

Desembargadores Eleitorais

Presidente

Des^a. Maria Iraneide Moura Silva

Vice-Presidente e Corregedor Regional Eleitoral

Des. Emanuel Leite Albuquerque

Procurador Regional Eleitoral

Celso Costa Lima Verde Leal

Juízes de Direito

Antônio Edilberto Oliveira Lima

José Cavalcante Júnior

Juiz Federal

José Maximiliano Machado Cavalcanti

Juristas

Wilker Macêdo Lima

Leonardo Roberto Oliveira de Vaconcelos

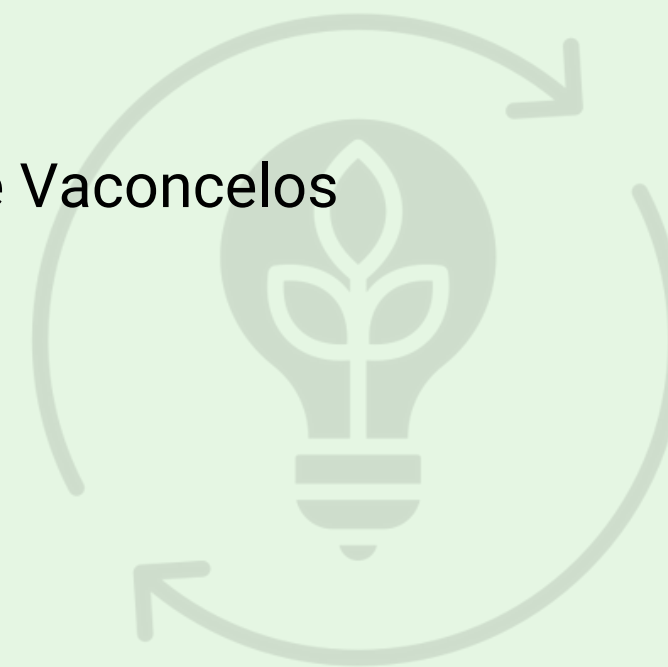

COMPOSIÇÃO DA COMISSÃO GESTORA DO PLANO DE LOGÍSTICA SUSTENTÁVEL (CGPLS)

Orleanes Cavalcanti de Oliveira Viana Gomes
Diretor-Geral | Presidente da CGPLS

Hugo Pereira Filho
Secretário de Administração

Roberta Martins de Castro
Assessoria de Planejamento, Estratégia e Gestão

Benedito Sérgio Monte Silva Coelho
Coordenadoria de Gestão de Aquisições, Licitações e Contratos

Luthiano Sande Lima Vasconcelos
Assessor de Acessibilidade, Sustentabilidade, *Compliance*, Integridade e Riscos

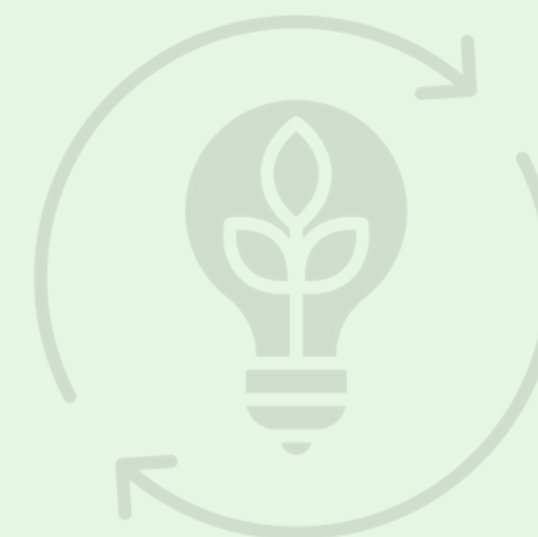

FICHA TÉCNICA

Elaboração - Assessoria de Acessibilidade, Sustentabilidade, *Compliance*, Integridade e Riscos (ASCIR)

Luthiano Sande Lima Vasconcelos

Luara Nobre Aragão

Rivana Pinto de Azevedo

Sirlei Rocha Doth Moura

Sarah David Nunes Rodrigues

Descrição das Imagens

Assessoria de Acessibilidade, Sustentabilidade, *Compliance*, Integridade e Riscos (ASCIR)

Assessoria de Imprensa, Comunicação Social, Cerimonial e Eventos (ASCOM)

Acessibilidade do Documento

Este documento foi elaborado em formato acessível, com padrões técnicos de legibilidade, de navegação por meio de links de acesso a páginas e documentos disponíveis no portal do TRE-CE e de descrição de imagens. As descrições das imagens são apresentadas por meio de **texto alternativo** ou da **hashtag #PraTodoMundoVer** exibida ao lado ou abaixo das imagens.

Principais Normas Direcionadoras

TRE-CE | Relatório de Desempenho do PLS 2025



SUSTENTABILIDADE, ACESSIBILIDADE,
DIVERSIDADE E INCLUSÃO
JUSTIÇA ELEITORAL DO CEARÁ

PRINCIPAIS NORMAS DIRECIONADORAS

Resolução CNJ nº 400/2021 - Dispõe sobre a política de sustentabilidade no âmbito do Poder Judiciário.

Resolução CNJ nº 325/2020 - Dispõe sobre a Estratégia Nacional do Poder Judiciário 2021-2026 e dá outras providências.

Resolução TSE nº 23.474/2016 - Dispõe sobre a criação e competências das unidades ou núcleos socioambientais nos Tribunais Eleitorais e implantação do respectivo Plano de Logística Sustentável da Justiça Eleitoral (PLS-JE).

Resolução TRE-CE nº 317/2007 - Institui o Programa de Educação Ambiental no âmbito da Secretaria do Tribunal Regional Eleitoral do Ceará e nos Cartórios Eleitorais.

Portaria TRE-CE nº 230/2021 - Designa as unidades que deverão prestar informações ao Núcleo Socioambiental sobre dados estatísticos referentes aos indicadores mínimos do Plano de Logística Sustentável do Poder Judiciário.

Portaria TRE-CE nº 772/2021 - Dispõe sobre a composição e as atribuições da Comissão Gestora do Plano de Logística Sustentável - CGPLS.

Portaria TRE-CE nº 784/2021 - Institui o Plano de Logística Sustentável da Justiça Eleitoral do Ceará (PLS - JE/CE) para o sexênio 2021-2026.

Plano de Logística Sustentável (PLS 2021 - 2026)

TRE-CE | Relatório de Desempenho do PLS 2025



SUSTENTABILIDADE, ACESSIBILIDADE,
DIVERSIDADE E INCLUSÃO
JUSTIÇA ELEITORAL DO CEARÁ

PLANO DE LOGÍSTICA SUSTENTÁVEL (PLS 2021 - 2026)



#PraTodoMundoVer: A imagem é um *print* da capa do Plano de de Logística Sustentável. O fundo da imagem é verde escuro e tem duas barras verticais sobrepostas, no canto superior esquerdo. A barra maior é bege e contém o logotipo do TRE-CE. A barra menor é azul-petróleo. No Centro da capa está o texto na cor bege e em destaque: "PLS 2021 – 2026". No ponta inferior direita da capa, há uma foto em formato triangular que mostra uma mão aparando um jato d'água que cai em sua palma. A mão está posicionada à frente de uma vegetação verde.

O Plano de Logística Sustentável da Justiça Eleitoral do Ceará – PLS 2021-2026, instituído pela Portaria TRE-CE nº 784/2021, constitui instrumento destinado a consolidar a sustentabilidade como valor institucional, por meio do estabelecimento e do monitoramento de práticas sustentáveis que promovam maior eficiência no gasto público e na gestão dos processos de trabalho.

O PLS 2021-2026 foi elaborado com fundamento nos macrodesafios do Poder Judiciário aplicáveis à Justiça Eleitoral, notadamente o relativo à “Promoção da Sustentabilidade nos processos internos”. Encontra-se, ainda, alinhado ao Planejamento Estratégico da Justiça Eleitoral do Ceará 2021-2026 (Resolução TRE-CE nº 793/2020) e em consonância com a Política de Sustentabilidade do Poder Judiciário (Resolução CNJ nº 400/2021), bem como com os Objetivos de Desenvolvimento Sustentável (ODS) estabelecidos pela Organização das Nações Unidas (ONU).

Objetivos de Desenvolvimento Sustentável (ODS)

TRE-CE | Relatório de Desempenho do PLS 2025



SUSTENTABILIDADE, ACESSIBILIDADE,
DIVERSIDADE E INCLUSÃO
JUSTIÇA ELEITORAL DO CEARÁ

PLANO DE LOGÍSTICA SUSTENTÁVEL (PLS 2021 - 2026)

Como instrumento essencial de planejamento para a consolidação de práticas sustentáveis no âmbito institucional, o PLS reúne um conjunto de indicadores e metas voltados à racionalização de despesas, à redução do consumo, à promoção do equilíbrio e do bem-estar no ambiente laboral, à ampliação da acessibilidade e ao fortalecimento da inclusão social. Também contempla o respeito à diversidade de ideias, características, gêneros e expressões regionais no contexto de trabalho.

Adicionalmente, o Plano define mecanismos indispensáveis de monitoramento e avaliação, que possibilitam o acompanhamento sistemático dos resultados ao longo de todo o seu ciclo de vigência. Tais mecanismos permitem, sempre que necessário, a adoção de medidas corretivas ou de aprimoramento.

O presente relatório apresenta os resultados alcançados no ano de 2025, a partir da evolução do desempenho dos indicadores mínimos, definidos no [Anexo da Resolução CNJ nº 400/2021](#), da identificação das novas práticas de sustentabilidade implementadas no âmbito das unidades envolvidas, bem como da expansão e do aprimoramento de outras já adotadas que afetem as relações das pessoas com seus hábitos de consumo e com o meio ambiente.

Para elaborar o presente relatório, a unidade de sustentabilidade do TRE-CE consolidou os resultados de 2025 informados periodicamente pelas unidades responsáveis, os quais foram consignados no Sistema PLS-Jud, mantido pelo Conselho Nacional de Justiça (CNJ), e submetidos à Comissão Gestora do Plano de Logística Sustentável - CGPLS para a avaliação do desempenho da sustentabilidade.

OBJETIVOS DE DESENVOLVIMENTO SUSTENTÁVEL (ODS)

O Poder Judiciário incorporou aos seus instrumentos de gestão os [Objetivos de Desenvolvimento Sustentável \(ODS\)](#) que integram a Agenda 2030 das Nações Unidas, passando a utilizá-los como fundamentos orientadores na formulação dos planejamentos estratégicos de tribunais e conselhos, nos termos da [Resolução CNJ nº 325/2020](#).

A Agenda 2030 constitui um plano global voltado ao desenvolvimento sustentável, destinado a orientar ações de pessoas, governos, instituições, setor produtivo, comunidade científica e sociedade em geral. Aprovada durante a Cúpula das Nações Unidas sobre Desenvolvimento Sustentável, realizada em setembro de 2015, a Agenda contempla 17 objetivos integrados e inseparáveis, desdobrados em 169 metas a serem alcançadas até 2030. Seu propósito é promover a paz mundial, eliminar a pobreza e assegurar condições de vida dignas para todas as pessoas, com base nas três dimensões do desenvolvimento sustentável: econômica, social e ambiental.



#PraTodoMundoVer: Imagem de um painel composto por 18 quadrados de diferentes cores numerados até o número 17, para representar cada um dos Objetivos do Desenvolvimento Sustentável (ODS), com os respectivos temas e pictogramas representativos. O último quadrado é branco e contém o texto em azul “OBJETIVOS DO DESENVOLVIMENTO SUSTENTÁVEL” e a logomarca da ONU.

OBJETIVOS DE DESENVOLVIMENTO SUSTENTÁVEL (ODS)

Em setembro de 2023, o Brasil anunciou, na abertura da 78ª Assembleia Geral da ONU, a proposta de criação do **ODS 18 - Promoção da igualdade étnico-racial**, com o propósito de “eliminar o racismo e a discriminação étnico-racial, em todas suas formas, contra os povos indígenas e afrodescendente”.

A proposta foi amplamente discutida em eventos nacionais e internacionais no decorrer de 2024, tais como o Fórum dos Países da América Latina e Caribe sobre Desenvolvimento Sustentável e as reuniões do G20 Social e da Cúpula de Líderes do G20.



#PraTodoMundoVer: Imagem de um card quadrado, na cor marrom, contendo o número 18 e o texto em caixa alta “IGUALDADE ÉTNICO-RACIAL”, além de um pictograma de um rosto que retrata uma pessoa indígena. O card é a logomarca do ODS 18 – Igualdade Étnico-Racial.

O TRE-CE no Balanço de Sustentabilidade do Poder Judiciário

TRE-CE | Relatório de Desempenho do PLS 2025



SUSTENTABILIDADE, ACESSIBILIDADE,
DIVERSIDADE E INCLUSÃO
JUSTIÇA ELEITORAL DO CEARÁ

O TRE-CE NO BALANÇO DE SUSTENTABILIDADE DO PODER JUDICIÁRIO

O Conselho Nacional de Justiça (CNJ) publicou em 2025 o relatório do 9 Balanço da Sustentabilidade do Poder Judiciário, consolidando os resultados relativos ao Índice de Desenvolvimento Sustentável (IDS) e às variáveis e indicadores constantes do ANEXO da Resolução CNJ nº 400/2021, referentes ao exercício de 2024.

De acordo com o relatório da 9ª Edição do Balanço da Sustentabilidade, publicado no Portal do CNJ, o TRE-CE alcançou um resultado de **63,5%** no **IDS de 2024**, ocupando a **22ª posição** do segmento Justiça Eleitoral no **Ranking da Sustentabilidade**. A série histórica do Índice de Desenvolvimento Sustentável demonstra que o TRE-CE apresentou uma redução do IDS em relação aos exercícios anteriores.



#PraTodoMundoVer: Print da capa do 9º Balanço da Sustentabilidade do Poder Judiciário. O fundo da imagem é verde escuro com imagens de uma árvore e outros vegetais em marca-d'água. No Centro da capa há o desenho de uma pequena árvore e, ao lado dela, o texto: 9º BALANÇO DA SUSTENTABILIDADE DO PODER JUDICIÁRIO. Na parte inferior, está o logotipo do CNJ: CONSELHO NACIONAL DE JUSTIÇA.

O TRE-CE NO BALANÇO DE SUSTENTABILIDADE DO PODER JUDICIÁRIO

Indicador	2022	2023	2024
Índice de Desempenho de Sustentabilidade (IDS)	75,8	67,0	63,5

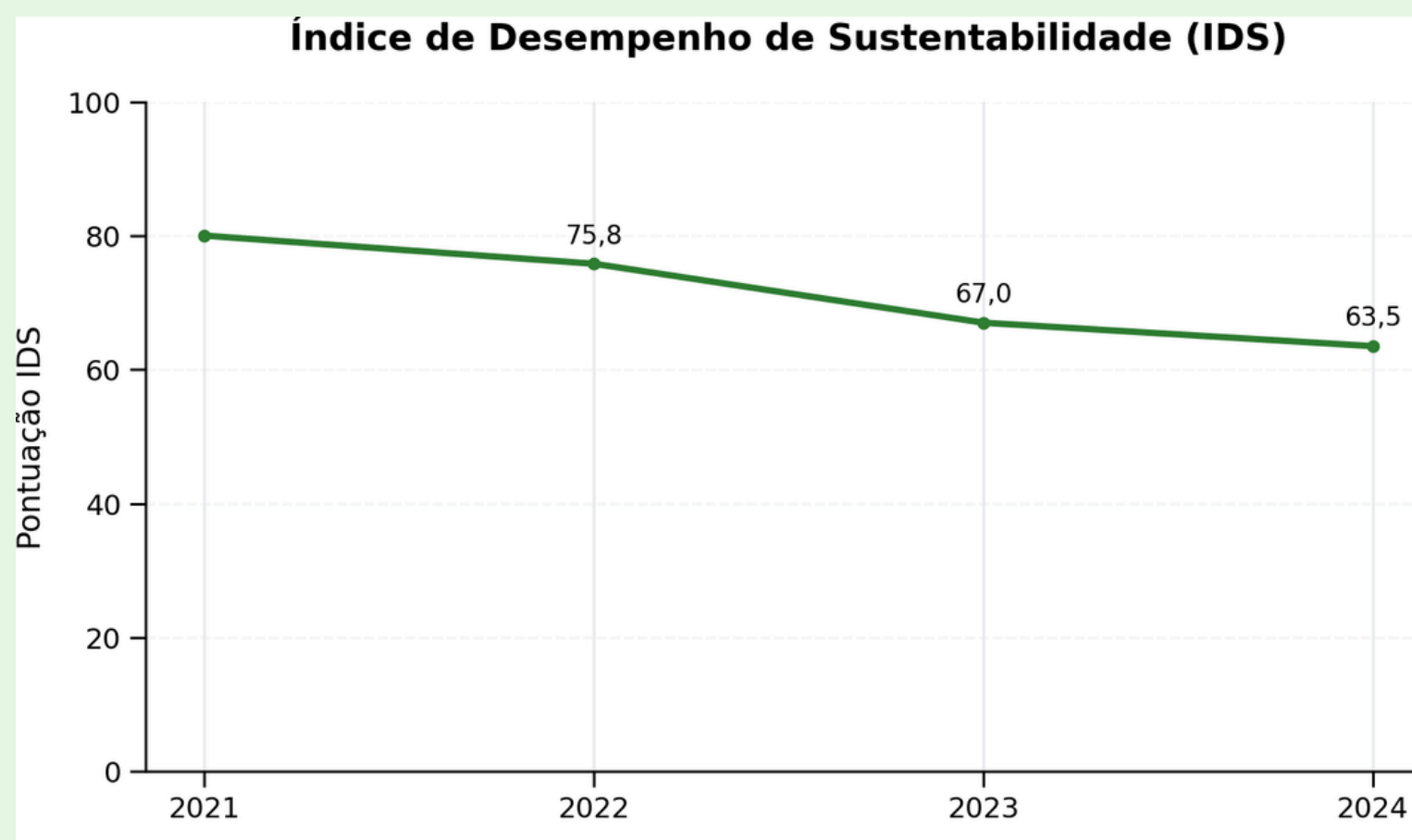

- **Exercício 2022: IDS = 75,8%**
- **Exercício 2023: IDS = 67,0%**
- **Exercício 2024: IDS = 63,5%**

Fonte: BRASIL, Conselho Nacional de Justiça, 9º Balanço da Sustentabilidade do Poder Judiciário, 2025 (p. 158).

O TRE-CE NO BALANÇO DE SUSTENTABILIDADE DO PODER JUDICIÁRIO

De acordo com o 9º Balanço apresentado pelo CNJ, para o cálculo do IDS de 2025 foram considerados os **14 indicadores** do quadro a seguir:

<p>Consumo de energia elétrica (kWh) per capita</p> <p>consumo relativo de energia em relação ao total de trabalhadores(as) do órgão, incluindo magistrados(as), servidores(as) e profissionais do quadro auxiliar</p>	<p>Consumo de energia elétrica (kw) por metro quadrado</p> <p>consumo relativo de energia em relação à área total (em m²) das instalações do Tribunal</p>	<p>Consumo de água (m3) per capita</p> <p>consumo relativo de água e esgoto em metros cúbicos, em relação ao total de trabalhadores(as) do órgão, incluindo magistrados(as), servidores(as) e profissionais do quadro auxiliar</p>	<p>Consumo de água (m3) por metro quadrado</p> <p>consumo relativo de água e esgoto em metros cúbicos, em relação à área total (em m²) das instalações do Tribunal</p>	<p>Número de usuários(as) por veículo</p> <p>razão entre o total de trabalhadores(as) do órgão e o total de veículos próprios ou locados (inclusive veículos para magistrados(as), servidores(as) e de serviço ou de carga)</p>	<p>Consumo de copos descartáveis per capita</p> <p>razão entre o número de centos de copos para água e para café e o total de trabalhadores(as) do órgão, incluindo magistrados(as), servidores(as) e profissionais do quadro auxiliar</p>	<p>Gastos de transporte per capita</p> <p>com o cômputo do gasto total com transporte, somando o gasto com combustível, manutenção de veículos, contratos de motoristas, contrato de agenciamento de transporte terrestre e gastos com outros tipos de transporte, em relação à área de jurisdição do órgão</p>
<p>Gastos de papel per capita</p> <p>gasto total com papel, somando o gasto com papel próprio, com serviços gráficos, em relação ao total de trabalhadores(as) do órgão, incluindo magistrados(as), servidores(as) e profissionais do quadro auxiliar</p>	<p>Destinação de material para reciclagem em relação à força de trabalho total</p> <p>soma, em quilogramas, dos resíduos secos recicláveis pela quantidade total de trabalhadores do órgão, incluindo destinação de papel, plástico, vidro, metal e coleta geral;</p>	<p>Consumo de água envasada descartável per capita</p> <p>pela razão entre o volume de garrafas descartáveis de água mineral e o número de trabalhadores(as) do órgão, incluindo magistrados(as), servidores(as) e profissionais do quadro auxiliar.</p>	<p>Gastos de telefonia per capita</p> <p>razão entre o volume de garrafas descartáveis de água mineral e o número de trabalhadores(as) do órgão, incluindo magistrados(as), servidores(as) e profissionais do quadro auxiliar.</p>	<p>Quantidade de equipamentos de impressão per capita</p> <p>pela razão entre a quantidade de equipamentos de impressão e o número de trabalhadores(as) do órgão, incluindo magistrados(as), servidores(as) e profissionais do quadro auxiliar.</p>	<p>Percentual de servidoras em cargos de chefia</p> <p>razão entre a quantidade de servidoras em cargos de chefia e o número de servidores (de ambos os sexos) em cargos de chefia.</p>	<p>Percentual de desembargadoras promovidas por merecimento</p> <p>pela razão entre a quantidade de desembargadoras que ingressaram mediante mecanismo de promoção de merecimento e o número de desembargadores (as) (de ambos os sexos) que ingressaram mediante promoção</p>

Adesão do TRE-CE às Diretrizes ESG

(Environmental, Social and
Governance)

TRE-CE | Relatório de Desempenho do PLS 2025



SUSTENTABILIDADE, ACESSIBILIDADE,
DIVERSIDADE E INCLUSÃO
JUSTIÇA ELEITORAL DO CEARÁ

ADESÃO DO TRE-CE ÀS DIRETRIZES ESG (ENVIRONMENTAL, SOCIAL AND GOVERNANCE)

O TRE-CE também conquistou destaque no **iESGo 2024**, com pontuação de **75,3%**, classificando o órgão no nível aprimorado. O levantamento, realizado pelo Tribunal de Contas da União (TCU) para avaliar a adesão de organizações públicas às diretrizes ESG (*Environmental, Social and Governance*). Entre os indicadores avaliados, o TRE-CE alcançou **100%** no **Índice de Governança e Gestão da Sustentabilidade Ambiental (iGovSustentAmb)**.

Veja a matéria no portal do TRE-CE: [TRE-CE é destaque no iESGo 2024 com liderança em práticas de sustentabilidade.](#)



#PraTodoMundoVer: Card gráfico de fundo azul gradiente e, abaixo, uma foto da sede do TRE-CE. No lado esquerdo, as logos do iESGo e do TCU. Ao centro, o título: "TRE-CE é destaque em indicador de governança, sustentabilidade e inovação do TCU". Ao lado do texto, uma lâmpada amarela contém uma planta em seu interior. Há ainda a logo do TRE-CE.

Resultados das Variáveis Gerais e dos Temas do PLS

TRE-CE | Relatório de Desempenho do PLS 2025



SUSTENTABILIDADE, ACESSIBILIDADE,
DIVERSIDADE E INCLUSÃO
JUSTIÇA ELEITORAL DO CEARÁ

RESULTADOS DAS VARIÁVEIS GERAIS E DOS TEMAS DO PLS

A análise dos resultados das variáveis e indicadores mínimos constantes do ANEXO da Resolução CNJ nº 400/2021 tem como referência as metas propostas no PLS do TRE-CE e as ações planejadas para o exercício de 2025, com destaque para os resultados dos indicadores analisados no 9º Balanço da Sustentabilidade do Poder Judiciário, publicado no Portal do CNJ. O PLS 2021 - 2026 define os objetivos e as metas para os diversos temas elencados no ANEXO da Resolução CNJ nº 400/2021. As metas de cada tema desdobram-se em metas anuais orientadas para a evolução progressiva dos resultados de cada tema.

Os resultados do PLS de todos os tribunais eleitorais variam a depender de se referirem a anos eleitorais ou não eleitorais, em face da atuação específica da Justiça Eleitoral em relação aos demais ramos do Poder Judiciário. As metas estabelecidas, portanto, sempre levam esse fato em consideração quando for relevante. Convém lembrar que desde 2022 muitos resultados sofreram variações consideráveis em razão da mudança para a nova sede administrativa do TRE-CE.

A seguir, serão apresentados os resultados das variáveis e indicadores e a evolução de desempenho da sustentabilidade da Justiça Eleitoral do Ceará, organizados por tema, na mesma ordem do ANEXO da Resolução CNJ nº 400/2021.

Os resultados obtidos foram avaliados a partir das metas fixadas para o exercício, adotando-se a seguinte notação:



Meta cumprida



Meta não cumprida

TEMA 1: VARIÁVEIS GERAIS

TEMA 1 - VARIÁVEIS GERAIS		DADOS 2025
1.1 MagP	Total de cargos de magistrados(as) providos	121
1.2 TPEfet	Total de pessoal do quadro efetivo	649
1.3 TPI	Total de pessoal que ingressou por cessão ou requisição	433
1.4 TPIExt	Total de Pessoal que ingressou extraordinariamente por cessão ou requisição para realização de Pleitos Eleitorais	0
1.5 TPSV	Total de pessoal comissionado sem vínculo efetivo	15
1.6 Serv	Total de servidores(as)	1097
1.7 TFAuxT	Total de trabalhadores(as) terceirizados(as)	228
1.8 TFAuxE	Total de estagiários(as)	39
1.15 TFAux	Total da força de trabalho do quadro auxiliar	267
1.16 FTT	Força de trabalho total de magistrados(as), servidores(as) e auxiliares	1485
1.17 m2 Total	Área total em metros quadrados	72.285

TEMA 2: PAPEL

OBJETIVO: Racionalizar o consumo de papel na Justiça Eleitoral do Ceará.

META: Reduzir em 31% o consumo total de papel até 2026, em relação a 2020 (ano eleitoral)					
METAS ANUAIS (2021 - 2026)					
2021 ano não eleitoral	2022 ano eleitoral	2023 ano não eleitoral	2024 ano eleitoral	2025 ano não eleitoral	2026 ano eleitoral
10%	20%	25%	25%	31%	31%

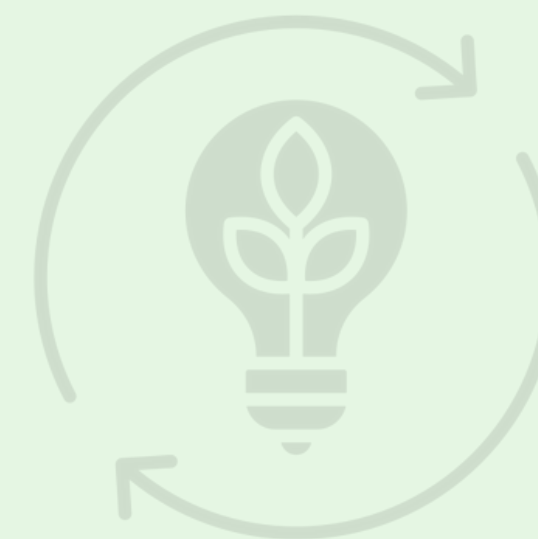

TEMA 2: PAPEL

OBJETIVO: Racionalizar o consumo de papel na Justiça Eleitoral do Ceará.

VARIÁVEIS		Unid. Medida	2020	2021	2022	2023	2024	2025
2.1 CPP	Consumo de papel próprio	resmas	3.538	1.436	4.082	2.422	2.898	2.042,00
2.2 GPP	Gasto com papel próprio	reais	R\$ 74.460,00	R\$ 14.100,00	R\$ 34.000,00	R\$ 34.000,00	R\$ 87.600,00	R\$ 44.800,00
2.3 CPC	Consumo de papel contratado	resmas	7	0	2	35	51,7	85,67
2.4 CPT	Consumo total [CPT = CPP + CPC]	resmas	3.545	1.436	4.084	2.457	2.950	2042
PLS TRE-CE	Consumo de papel per capita [CP_PerCap= CPT/FTT]	resmas/pessoa	2,6	1,04	2,65	1,64	1,98	1,37
PLS TRE-CE	RESULTADO: % de redução do consumo de papel	percentual	Ano de Referência	59%	-15%	31%	17%	42%

TEMA 2: PAPEL

STATUS DE EXECUÇÃO DAS AÇÕES PLANEJADAS

A redução do consumo de papel alcançou a marca de **42%** em relação ao ano eleitoral de 2020, ficando acima da meta estabelecida para o exercício de 2025 (31% de redução).

No ano de 2020, ano de referência para o cálculo do resultado, o eleitorado apto cearense era 6.567.760, tendo um aumento de 4,7% no ano de 2025, totalizando 6.854.818 eleitoras e eleitores aptos a votar. O ano de 2025 foi um ano não eleitoral, o que já contribui para a redução do consumo de papel no âmbito da Justiça Eleitoral, além das campanhas rotineiras e sensibilizações que são realizadas com o corpo funcional para a utilização dos recursos públicos de forma sustentável.

A meta estabelecida consiste em reduzir, gradualmente a cada exercício, o volume de consumo de papel, promovendo o uso racional dos recursos e incentivando práticas administrativas mais sustentáveis.

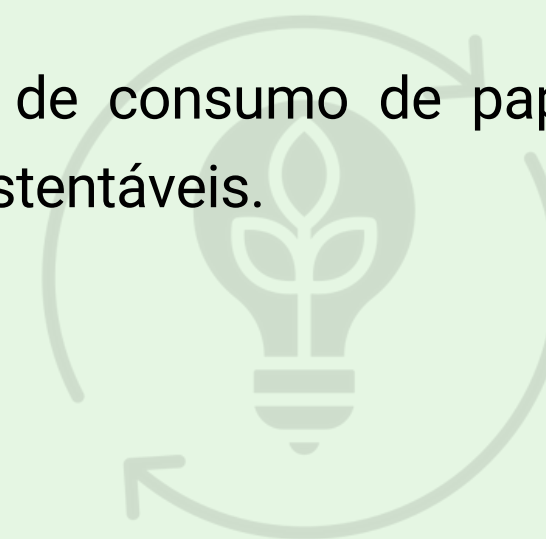

TEMA 2: PAPEL

STATUS DE EXECUÇÃO DAS AÇÕES PLANEJADAS

O TRE-CE adotou, no ano em análise, diversas medidas visando a redução do consumo de papel. As principais ações envolveram digitalização de processos, medidas administrativas e ações de sensibilização e conscientização, em continuidade as ações já realizadas em anos anteriores:

2.1. Consolidação do Processo Judicial Eletrônico (PJe) em todas as Zonas Eleitorais e na Secretaria do Tribunal - **IMPLEMENTADA.**

2.2. Digitalização de processos físicos - **EM ANDAMENTO.**

2.3. Política de uso racional de papel, que estabelece regras para a utilização de papel nas unidades administrativas e judiciárias - **IMPLEMENTADA.**

2.4. Redução do parque de equipamentos de impressão de documentos - **EM ANDAMENTO.**

2.5. Realização de medidas para conscientização sobre a importância da redução do consumo de papel - **EM ANDAMENTO.**

2.6. Capacitação de servidores sobre a utilização dos sistemas eletrônicos - **IMPLEMENTADA.**

2.7. Disseminação da política de inserção de documentos acessíveis nos processos administrativos digitais conforme Portaria Conjunta TRE-CE nº 19/2021 - **IMPLEMENTADA.**

2.8. Orientação quanto ao uso preferencial de documentos administrativos nato-digitais no Sistema Eletrônico de Informações (SEI) - **EM ANDAMENTO.**

TEMA 3: COPOS DESCARTÁVEIS

OBJETIVO: Racionalizar o consumo de copos descartáveis na Justiça Eleitoral do Ceará.

META: Reduzir em 82% o consumo total de copos descartáveis até 2026, em relação a 2020 (ano eleitoral).					
METAS ANUAIS (2021 - 2026)					
2021 ano não eleitoral	2022 ano eleitoral	2023 ano não eleitoral	2024 ano eleitoral	2025 ano não eleitoral	2026 ano eleitoral
67%	67%	75%	75%	82%	82%

VARIÁVEIS		Unid. Medida	2020	2021	2022	2023	2024	2025
3.1 CC	Consumo de copos descartáveis	centos	6133	1.096	4.082	2.422	593	47
3.2 GCD	Gasto com copos descartáveis	reais	R\$ 5.350,00	R\$ 0,00	R\$ 0,00	R\$ 0,00	R\$ 2.176,00	R\$ 715,76
PLS TRE-CE	Consumo de copos descartáveis per capita	percentual	4,5	0,79	1,25	0,34	0,40	0,03
PLS TRE-CE	% de redução do consumo de copos descartáveis	percentual	Ano de Referência	82%	69%	92%	90%	99%

 **Meta cumprida**

TEMA 3: COPOS DESCARTÁVEIS

STATUS DE EXECUÇÃO DAS AÇÕES PLANEJADAS

O consumo de copos descartáveis na Justiça Eleitoral do Ceará reduziu **99%** em relação ao ano eleitoral de 2020, ultrapassando a meta estabelecida para o exercício de 2025 (**82%** de redução).

O TRE-CE continuou com sua política de redução do consumo de copos descartáveis, mantendo a utilização copos e xícaras reutilizáveis para uso em todas as unidades do Tribunal, bem como realizou campanhas administrativas e ações de sensibilização e conscientização. As ações para o período de 2025-2026 foram as seguintes:

3.1. Aquisição de copos reutilizáveis para uso nas unidades do TRE-CE - **IMPLEMENTADA**.

3.2. Distribuição de copos reutilizáveis para magistrados(as), servidores(as) e colaboradores(as) - **EM ANDAMENTO**.

3.3. Campanhas de conscientização sobre a importância da utilização de copos, garrafas, canecas e xícaras reutilizáveis - **IMPLEMENTADA**.

3.4. Política de uso racional de copos descartáveis, que estabelece regras para a utilização nas unidades administrativas - **IMPLEMENTADA**.

3.5. Incentivo à utilização de purificadores de água e garrafas reutilizáveis - **EM ANDAMENTO**.

3.6. Campanhas de conscientização sobre a importância da redução do consumo de copos descartáveis, inclusive em eventos institucionais - **EM ANDAMENTO**

TEMA 4: ÁGUA ENVASADA EM EMBALAGEM PLÁSTICA

OBJETIVO: Racionalizar o consumo e os gastos com água envasada na Justiça Eleitoral do Ceará.

META: Atender 100% dos cartórios eleitorais com água para consumo da força de trabalho.					
METAS ANUAIS (2021 - 2026)					
2021 ano não eleitoral	2022 ano eleitoral	2023 ano não eleitoral	2024 ano eleitoral	2025 ano não eleitoral	2026 ano eleitoral
50%	60%	75%	80%	90%	100%

TEMA 4: ÁGUA ENVASADA EM EMBALAGEM PLÁSTICA

OBJETIVO: Racionalizar o consumo e os gastos com água envasada na Justiça Eleitoral do Ceará.

VARIÁVEIS		Unid. Medida	2021	2022	2023	2024	2025
4.1 CED	Consumo de embalagens descartáveis para água mineral	unidade	0	0	0	0	1250
4.2 CER	Consumo de embalagens retornáveis para água mineral	unidade	3.090	6.694	6.884	0	0
4.3 GAED	Gasto com água mineral em embalagens descartáveis	reais	R\$ 0,00	R\$ 0,00	R\$ 0,00	R\$ 0,00	2475,00
4.4 GAER	Gasto com água mineral em embalagens retornáveis	reais	R\$ 12.099,20	R\$ 33.038,04	R\$ 40.712,24	R\$ 0,00	0
PLS TRE-CE	Total de cartórios eleitorais no Ceará	unidade	109	109	109	109	109
PLS TRE-CE	Cartórios eleitorais do estado do Ceará COM fornecimento pelo TRE-CE de água de beber para consumo pela força de trabalho	unidade	57	62	65	76	71
PLS TRE-CE	Cartórios eleitorais do estado do Ceará SEM fornecimento pelo TRE-CE de água de beber para consumo pela força de trabalho	unidade	52	47	44	33	38
PLS TRE-CE	% de cartórios eleitorais atendidos COM fornecimento de água de beber pelo TRE-CE	unidade	52%	57%	60%	70%	65%

 **Meta não cumprida**

TEMA 4: ÁGUA ENVASADA EM EMBALAGEM PLÁSTICA

STATUS DE EXECUÇÃO DAS AÇÕES PLANEJADAS

Para tratar o tema do consumo de água envasada em embalagem plástica, o TRE-CE estabeleceu a meta de atender 100% dos cartórios eleitorais com o fornecimento de água potável para consumo pela força de trabalho, até 2026.

A meta anual para 2025 foi estabelecida em 90% de cartórios eleitorais do estado atendidos. O TRE-CE alcançou o percentual de **70%**, mas está envidando esforço para atender 100% da demanda até 2026.

As principais ações planejadas visando a redução do consumo de água envasada em embalagem plástica foram a substituição de água envasada por água filtrada, a promoção de medidas administrativas e ações de sensibilização e conscientização:

4.1. Instalação de purificadores de água com filtros em todas as unidades cartorárias e administrativas - **EM ANDAMENTO**.

4.2. Política de uso racional de água envasada em embalagem retornável, que estabelece regras para a utilização de água envasada nas unidades cartorárias sem purificadores de água - **EM ANDAMENTO**.

4.3. Proibição da compra de água envasada em embalagens plásticas descartáveis - **DESCUMPRIDA**.

4.4. Campanhas de conscientização sobre a importância da utilização de purificadores de água para evitar a aquisição de água envasada - **EM ANDAMENTO**.

TEMA 5 IMPRESSÃO

OBJETIVO: Buscar maior eficiência na gestão das impressões na Justiça Eleitoral do Ceará.

META: Manter a mesma quantidade de impressoras per capita de 2020.					
METAS ANUAIS (2021 - 2026)					
2021 ano não eleitoral	2022 ano eleitoral	2023 ano não eleitoral	2024 ano eleitoral	2025 ano não eleitoral	2026 ano eleitoral
0,25	0,25	0,25	0,25	0,25	0,25

VARIÁVEIS		Unid. Medida	2020	2021	2022	2023	2024	2025
5.1 QI	Quantidade de impressões	unidade	não apurado	1.096	645.626	146.053	477.013	132.426
5.2 QEI	Quantidade de equipamentos de impressão	unidade	346	R\$ 0,00	464	323	553	364
5.3 QIP	Quantidade de impressões per capita	impressões/ pessoa	não apurado	706	419	97	320,79	89,17
5.4 GCI	Gasto com contratos de terceirização de impressão	reais	R\$ 3.835,81	R\$ 0,00	R\$ 10.515,97	R\$ 2.493,00	R\$ 40.734,12	R\$ 19.109,95
PLS TRE-CE	Quantidade de impressoras per capita	unidade/ pessoa	0,25	0,27	0,3	0,22	0,37	0,24

TEMA 5: IMPRESSÃO

STATUS DE EXECUÇÃO DAS AÇÕES PLANEJADAS

A quantidade de impressoras per capita em 2025 **diminuiu em relação aos anos anteriores**, alcançando o valor de **0,24** equipamentos por pessoa, ficando abaixo da meta de no máximo 0,25 para essa razão.

O TRE-CE adotou diversas medidas durante o ano de 2025 visando a otimizar o uso das impressoras em prol da melhoria de acesso aos serviços da Justiça Eleitoral cearense. Tais medidas contribuíram para o alcance da meta anual. As principais ações foram a adequação do parque de impressoras multifuncionais, a promoção de medidas administrativas e ações de sensibilização e conscientização:

5.1. Política de impressão - **EM ANDAMENTO**.

5.2. Configuração das impressoras para uso de parâmetros de economia de recursos (modo frente e verso e/ou várias páginas por folha) - **EM ANDAMENTO**.

5.3. Divulgação de relatórios setoriais de consumo - **EM ANDAMENTO**.

5.4. Capacitação dos(as) usuários(as) para utilização de recursos de anotação em arquivos eletrônicos (PDF e outros formatos digitais) - **EM ANDAMENTO**.

5.5. Redução da quantidade das impressoras instaladas nas unidades administrativas - **IMPLANTADA**.

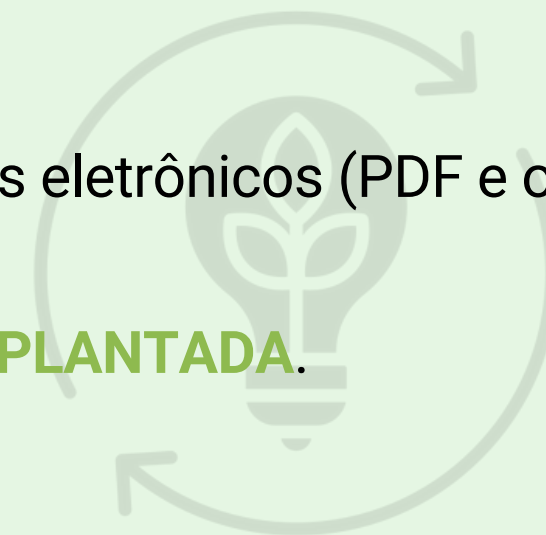

TEMA 6: ENERGIA ELÉTRICA

OBJETIVO: Buscar maior eficiência no consumo e no gasto de energia elétrica da Justiça Eleitoral do Ceará.

META 1: Manter o consumo de energia elétrica por m ² de 2020.					
META 1 - METAS ANUAIS (2021 - 2026)					
2021 ano não eleitoral	2022 ano eleitoral	2023 ano não eleitoral	2024 ano eleitoral	2025 ano não eleitoral	2026 ano eleitoral
39,96	39,96	39,96	39,96	39,96	39,96

META 2: Manter o consumo de energia elétrica per capita de 2020.					
META 2 - METAS ANUAIS (2021 - 2026)					
2021 ano não eleitoral	2022 ano eleitoral	2023 ano não eleitoral	2024 ano eleitoral	2025 ano não eleitoral	2026 ano eleitoral
1.135,25	1.135,25	1.135,25	1.135,25	1.135,25	1.135,25

TEMA 6: ENERGIA ELÉTRICA

OBJETIVO: Buscar maior eficiência no consumo e no gasto de energia elétrica da Justiça Eleitoral do Ceará.

VARIÁVEIS		Unid. Medida	2020	2021	2022	2023	2024	2025
6.1 CEE	Consumo de energia elétrica	kWh	1.547.345,29	1.370.485,00	1.773.082,14	2.608.954,30	3.082.279,00	2.811.988,02
6.2 CRE	Consumo de energia elétrica por m ²	kWh/m ²	39,96	35,32	24,02	35,39	42,62	62,82
6.3 GEE	Gasto com energia elétrica	reais	R\$ 1.052.284,00	R\$ 989.921,31	R\$ 1.432.464,21	R\$ 2.081.432,44	R\$ 2.210.921,02	R\$2.024.513,42
6.4 GRE	Gasto com energia elétrica por m ²	reais/m ²	R\$ 27,18	R\$ 25,51	R\$ 19,40	R\$ 28,24	R\$ 30,57	R\$ 45,23
6.5 UEA	Uso de energia alternativa *	SIM OU NÃO	SIM, parcialmente	SIM, parcialmente	SIM, parcialmente	SIM, parcialmente	SIM, parcialmente	SIM, parcialmente
6.6 NT	Negociação tarifária**	SIM OU NÃO	SIM	SIM	SIM	SIM	SIM	NÃO
6.7 kWhI	kWh injetados na rede de energia por sistemas de fontes alternativas	kWh	não mensurado	não mensurado	não mensurado	não mensurado	9284	149.461,10
PLS TRE-CE	Consumo de energia elétrica per capita	kWh/pessoa	1.135,25	993,11	1.151,35	1.741,63	2.072,82	1.893,59

 **Metas não cumpridas**

TEMA 6: ENERGIA ELÉTRICA

STATUS DE EXECUÇÃO DAS AÇÕES PLANEJADAS

O TRE-CE adotou algumas medidas durante o ano de 2025 visando a redução do consumo de energia elétrica.

Embora as metas para manter o consumo de energia tanto per capita quanto por m² não tenham sido alcançadas, principalmente em decorrência das Zonas Eleitorais estarem funcionando na nova Sede administrativa do Tribunal, a meta para manter o consumo de energia elétrica por área foi atingida. As principais ações foram a promoção de medidas administrativas, ações de sensibilização e conscientização, a instalação de sistema fotovoltaico no Cartório Eleitoral de Sobral, em janeiro de 2025 e no Cartório Eleitoral de Juazeiro do Norte, em abril de 2025, bem como o início da construção de BTS em Santa Quitéria, Itapajé, Tianguá, Caucaia e Morada Nova. Ressalte-se, ainda, que está em fase de instalação o sistema fotovoltaico no Cartório Eleitoral de Itapipoca e iniciaram-se novos estudos para instalação de sistema de energia solar na nova sede do TRE-CE. Seguem outras ações do PLS:

6.1. Substituição de lâmpadas fluorescentes por lâmpadas LED em todas as unidades cartorárias e administrativas - **EM ANDAMENTO**.

6.2. Instalação de sensores de presença para controle de iluminação - **EM ANDAMENTO**.

6.3. Aquisição de equipamentos com baixo consumo de energia - **EM ANDAMENTO**.

6.4. Implantação de medidas de economia de energia no ar condicionado - **EM ANDAMENTO**.

6.5. Política de uso racional de energia, que estabelece regras para acompanhamento e avaliação do consumo de energia elétrica - **EM ANDAMENTO**.

6.6. Realização de campanhas de conscientização sobre a importância da economia de energia – **EM ANDAMENTO**.

6.7. Instalação de usinas fotovoltaicas em todos os prédios próprios - **EM ANDAMENTO**.

6.8. Mudança da demanda contratada do prédio da nova sede de 1700 kW para 700 kW - **IMPLANTADA**.

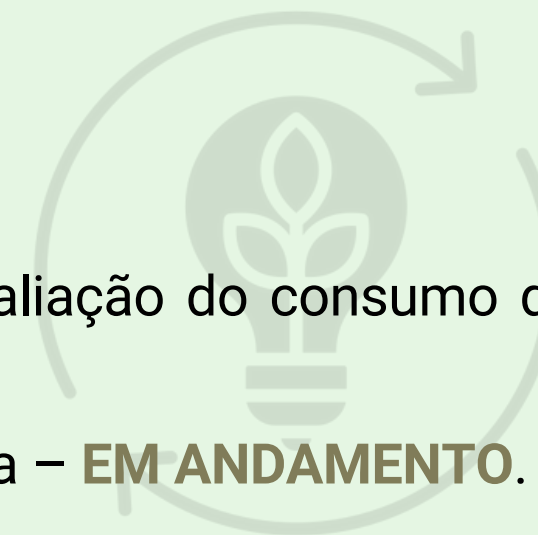

TEMA 6: ENERGIA ELÉTRICA

STATUS DE EXECUÇÃO DAS AÇÕES PLANEJADAS

A seguir, alguns destaques sobre as ações realizadas.

1. Instalação de sistemas fotovoltaicos nos seguintes prédios da Justiça Eleitoral do Ceará:

- Fórum Eleitoral de Crateús (desde 2020)
- Tauá (desde jul/2022)
- Ibiapina (desde dez/2022)
- Iguatu (nov/2024)
- Limoeiro do Norte (nov/2024)
- Crato (dez/2024)
- Sobral (jan/25)
- Juazeiro do Norte (abr/25)

2. Encontra-se em fase de instalação o sistema fotovoltaico **no Fórum Eleitoral de Itapipoca**, bem como a construção de BTS, com instalação de sistema fotovoltaico, para **os Cartórios Eleitorais de Santa Quitéria, Itapajé, Tianguá, Caucaia e Morada Nova**.

Ressalte-se, ainda, que já iniciaram novos estudos para instalação de sistema fotovoltaico no prédio da Nova Sede deste TRE/CE.



Placa Solar instalada no Fórum Eleitoral de Juazeiro do Norte



Placa Solar instalada no Fórum Eleitoral de Sobral

TEMA 7: ÁGUA E ESGOTO

OBJETIVO: Buscar maior eficiência no consumo e no gasto de água e esgoto da Justiça Eleitoral do Ceará.

META: Manter o consumo de água e esgoto por m ² de 2020.					
METAS ANUAIS (2021 - 2026)					
2021 ano não eleitoral	2022 ano eleitoral	2023 ano não eleitoral	2024 ano eleitoral	2025 ano não eleitoral	2026 ano eleitoral
0,10	0,10	0,10	0,10	0,10	0,10

VARIÁVEIS		Unid. Medida	2020*	2021	2022	2023	2024	2025
7.1 CA	Consumo de água (m ³)	m ³	4.022	3.798	12.023	22.548	14.956	12.155
7.2 CRA	Consumo de água por m ²	m ³ /m ²	0,10	0,10	0,16	0,31	0,21	0,28
7.3 GA	Gasto com água	reais	R\$ 76.866,00	R\$ 84.142,86	R\$ 212.667,59	R\$ 371.468,27	R\$ 279.541,61	R\$ 256.687,98
7.4 GRA	Gasto com água por m ²	reais/m ²	R\$ 1,99	R\$ 2,17	R\$ 2,88	R\$ 5,04	R\$ 3,87	R\$ 5,94
PLS TRE-CE	Custo médio do m ³	reais	R\$ 19,11	R\$ 22,15	R\$ 17,69	R\$ 16,47	R\$ 18,69	R\$ 21,21
PLS TRE-CE	Consumo de água e esgoto per capita	m ³ /pessoa	2,95	2,75	7,81	15,05	1487	8,18

*Ano de Referência

⊗ Meta não cumprida

TEMA 8: GESTÃO DE RESÍDUOS

OBJETIVO: Estimular a redução da geração de resíduos e aumentar sua destinação ambientalmente correta.

META: Aumentar em 20% a destinação de material para reciclagem em relação a 2020.					
METAS ANUAIS (2021 - 2026)					
2021 ano não eleitoral	2022 ano eleitoral	2023 ano não eleitoral	2024 ano eleitoral	2025 ano não eleitoral	2026 ano eleitoral
0%	5%	10%	15%	20%	20%

VARIÁVEIS		Unid. Medida	2020	2021	2022	2023	2024	2025
8.1 DPa	Destinação de resíduos de papel	kg	27.289	4.658	17.388	30.293	14.735	7.603,87
8.2 DPI	Destinação de resíduos de plásticos	kg	10	12	309	1.653	1.830	395,98
8.3 DMt	Destinação de resíduos de metais	kg	0	0	2	353	204,76	148,61
8.4 DVd	Destinação de resíduos de vidros	kg	0	0	6	204	69,35	110,58
8.5 CGe	Coleta geral	kg	0	0	1.881	0	526,7	0
8.6 TMR	Total de materiais destinados à reciclagem	kg	27.299	4.670	19.586	32.502	17.366	8.259,04
8.7 DEI	Destinação de resíduos eletroeletrônicos	kg	0	4.658	17.388	30.293	14.735	2.605,61

TEMA 8: GESTÃO DE RESÍDUOS

OBJETIVO: Estimular a redução da geração de resíduos e aumentar sua destinação ambientalmente correta.

META: Aumentar em 20% a destinação de material para reciclagem em relação a 2020.					
METAS ANUAIS (2021 - 2026)					
2021 ano não eleitoral	2022 ano eleitoral	2023 ano não eleitoral	2024 ano eleitoral	2025 ano não eleitoral	2026 ano eleitoral
0%	5%	10%	15%	20%	20%

VARIÁVEIS		Unid. Medida	2020	2021	2022	2023	2024	2025
8.8 DImp	Destinação de resíduos de suprimentos de impressão	unidade	0	0	0	0	360	577,20
8.9 DPB	Destinação de resíduos de pilhas e baterias	kg	0	0	49,1	16,2	0	15,65
8.10 DLp	Destinação de resíduos de lâmpadas	unidade	0	0	622	0	0	0
8.11 DRS	Destinação de resíduos de saúde	litros	320	342,4	345,4	15.569,20	83,40	104,33
8.12 DOB	Destinação de resíduos de obras e reformas	kg	163.800	19.448	97.253	218.855	11.665	286.440
PLS TRE-CE	Destinação de material para reciclagem em relação à força de trabalho total	kg/pessoa	20,03	3,38	11,29	21,70	11,68	7,52
PLS TRE-CE	% de aumento da destinação de material para reciclagem	Percentual	Ano de Referência	-82,89%	-28,25%	19,06%	-36,38%	30,25%

 **Meta não cumprida**

TEMA 8: GESTÃO DE RESÍDUOS

STATUS DE EXECUÇÃO DAS AÇÕES PLANEJADAS

Apesar do TRE-CE ter implementado algumas ações em 2025 para aumentar a destinação de materiais para reciclagem, não conseguiu atingir a meta anual. Dentre elas consta a doação de 397 itens de informática para o INSTITUTO IDEAR - Convênio nº 44/2023, para o devido aproveitamento e reuso dos materiais. Dentre outras medidas realizadas pelo Tribunal estão as relacionadas a seguir:

- 8.1. Instalação de contêineres específicos para coleta seletiva de papel, plástico, metal e vidro em todas as unidades - **EM ANDAMENTO**.
- 8.2. Treinamento de servidores(as) e colaboradores(as) para a correta separação dos materiais recicláveis - **IMPLEMENTADA**.
- 8.3. Campanhas de conscientização sobre a importância da coleta seletiva - **EM ANDAMENTO**.
- 8.4. Celebração de convênios com cooperativas de reciclagem para a coleta e destinação dos materiais recicláveis - **IMPLEMENTADA**.
- 8.5. Promoção de visitas técnicas às cooperativas para que servidores(as) e colaboradores(as) conheçam o processo de reciclagem - **EM ANDAMENTO**.
- 8.6. Apoio a eventos e iniciativas que promovam a reciclagem - **EM ANDAMENTO**.
- 8.7. Implantação da Política de Gestão de Resíduos Sólidos, que estabelece regras para a destinação correta dos resíduos gerados nas unidades do TRE-CE - **EM ANDAMENTO**.
- 8.8. Aquisição de produtos com materiais reciclados, como papel e toner - **EM ANDAMENTO**.

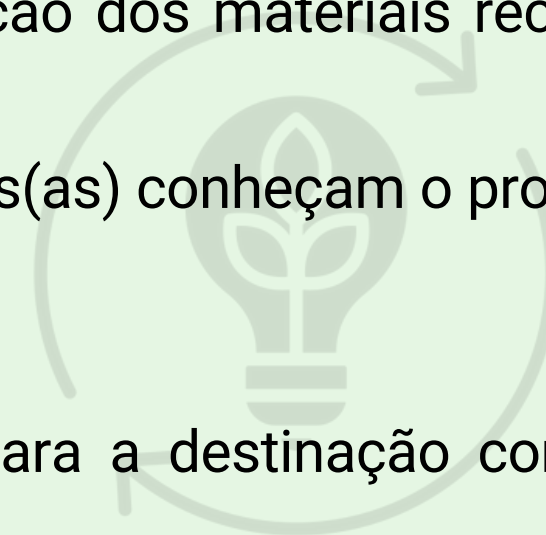

TEMA 9: REFORMAS E CONSTRUÇÕES

OBJETIVO: Monitorar gastos relacionados a obras para verificação de sua real necessidade.

META: Cumprir 100% das reformas e construções planejadas para o ano.					
METAS ANUAIS (2021 - 2026)					
2021 ano não eleitoral	2022 ano eleitoral	2023 ano não eleitoral	2024 ano eleitoral	2025 ano não eleitoral	2026 ano eleitoral
100%	100%	100%	100%	100%	100%

VARIÁVEIS		Unid. Medida	2021	2022	2023	2024	2025
9.1 GRef	Gastos com reformas no período-base	reais	R\$ 303.383,08	R\$ 240.928,38	R\$ 718.399,45	R\$ 448.988,80	R\$ 201.374,62
9.2 GConst	Gastos com construção de novos edifícios no período-base	reais	R\$ 9.608.701,10	R\$ 11.115.203,58	R\$ 0,00	R\$ 0,00	R\$ 0,00
PLS TRE-CE	Gasto Total com reformas e construções	reais	R\$ 9.912.084,18	R\$ 11.356.131,96	R\$ 718.399,45	R\$ 448.988,80	R\$ 201.374,62

100% DAS ADAPTAÇÕES PLANEJADAS PARA O EXERCÍCIO FORAM REALIZADAS.

 **Meta cumprida**

TEMA 9: REFORMAS E CONSTRUÇÕES

STATUS DE EXECUÇÃO DAS AÇÕES PLANEJADAS

Em 2025, foram executadas pequenas reformas planejadas para o exercício, decorrentes do contrato nº 04/2024, que foram as seguintes:

- SERVIÇOS DE ADAPTAÇÕES DE ESPAÇO NO CENTRO MULTIUSO DO CARIRI, OBJETIVANDO O FUNCIONAMENTO DA SEDE DO POLOC;
- SERVIÇO DE ADAPTAÇÃO DE SALA NA SEDE DO TRE-CE, ESPAÇO DESTINADO A ASINT;
- SERVIÇOS DE AMBIENTAÇÃO DE ESPAÇOS NO BLOCO ADMINISTRATIVO E FÓRUM ELEITORAL NA NOVA SEDE DO TRE-CE;
- SERVIÇOS DE ADAPTAÇÃO NO ANTIGO ESPAÇO DA SETRA PARA ACOMODAÇÃO DA ASINT;
- SERVIÇOS DE ADAPTAÇÃO PARA CRIAÇÃO DO ESPAÇO ECUMÊNICO DA SEDE DO TRE-CE;
- SERVIÇOS DE INSTALAÇÃO DE FRALDÁRIO E SALA DE AMAMENTAÇÃO NAS DEPENDÊNCIAS DA SEDE DO TRE-CE;
- SERVIÇOS DE ADAPTAÇÃO DA ÁREA DE CONVIVÊNCIA DOS CARTÓRIOS ELEITORAIS DE FORTALEZA;
- SERVIÇOS DE MANUTENÇÃO E ADAPTAÇÃO NA ÁREA EXTERNA DA SEDE DO TRE-CE;
- SERVIÇOS DE ADAPTAÇÃO INTERNA NA SALA DO JUIZ AUXILIAR DA PRESIDÊNCIA DO TRE-CE.

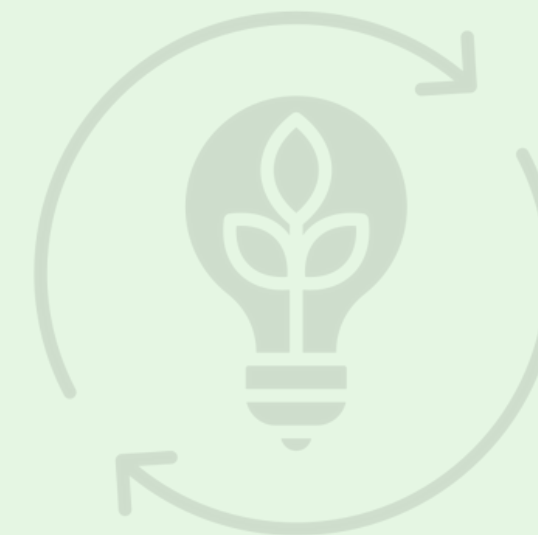

TEMA 10: LIMPEZA

OBJETIVO: Buscar maior eficiência no gasto com limpeza na Justiça Eleitoral do Ceará.

META: Manter o gasto total com contratos de limpeza em relação à área contratada, adotando-se como referência o ano de 2020 atualizado pelo IPCA.									
METAS ANUAIS (2021 - 2026)									
2021 ano não eleitoral		2022 ano eleitoral		2023 ano não eleitoral		2024 ano eleitoral		2025 ano não eleitoral	
R\$ 38,43 + IPCA		R\$ 38,43 + IPCA		R\$ 38,43 + IPCA		R\$ 38,43 + IPCA		R\$ 38,43 + IPCA	
VARIÁVEIS		Unid. Medida	2020	2021	2022	2023	2024	2025	
10.1 GLB	GLB - Gastos com contratos de limpeza no período-base	reais	R\$ 1.112.936,00	R\$ 1.130.202,33	R\$ 3.285.764,28	R\$ 2.721.072,34	R\$ 2.548.477,57	R\$ 2.738.584,96	
10.2 m² Cont	m ² Cont - Área contratada*	m ²	28.962	28.962	73.822	73.712	76.823	78.823,10	
10.3 GRL	GRIL- Gasto com contratos limpeza por m ²	reais/m ²	R\$ 38,43	R\$ 39,02	R\$ 44,51	R\$ 36,91	R\$ 33,17	R\$ 35,65	
10.4 GML	GML - Gasto com material de limpeza	reais	R\$ 280.061,00	R\$ 45.699,80	R\$ 759.668,40	R\$ 304.450,00	R\$ 350.037,59	R\$ 298.678,81	
PLS TRE-CE	Índice de Preços ao Consumidor Amplo (IPCA)		Ano de Referência	10,06	5,79	4,62	4,83	4,26	
PLS TRE-CE	Meta: manter em até R\$ 38,43 + IPCA	reais/m ²	R\$ 38,43	R\$ 42,30	R\$ 44,74	R\$ 46,81	R\$ 49,07	R\$ 40,06	

⊗ Meta não cumprida

TEMA 10: LIMPEZA

STATUS DE EXECUÇÃO DAS AÇÕES PLANEJADAS

Apesar do TRE-CE ter adotado algumas medidas em 2025 para manter o gasto total com contratos de limpeza, a meta anual não foi atingida, em razão da contratação de uma nova empresa de terceirização para o serviço de limpeza, contrato nº 39/2025, que iniciou em 1/11/2025, o que elevou os valores do serviço. As principais medidas foram relacionadas foram a revisão dos contratos, a implementação de medidas de economia e ações de sensibilização:

10.1. Análise minuciosa dos contratos de limpeza vigentes para identificar oportunidades de redução de custos - **IMPLEMENTADA**. Porém, a empresa de terceirização contratada em 2024 (contrato nº 34/2024) não teve mais como arcar com o contrato e houve uma rescisão contratual, sendo realizada uma nova licitação e a contratação de uma nova empresa (contrato nº 39/2025), com valor mais elevado que o pago anteriormente.

10.2. Realização de licitações para a contratação de novas empresas de limpeza, com foco na obtenção do melhor custo-benefício - **EM ANDAMENTO**.

10.3. Aquisição de materiais de limpeza em quantidades relevantes para obter economia de escala - **IMPLEMENTADA**.

10.4. Realização de treinamentos para os responsáveis pela limpeza, visando a otimização do trabalho e a redução do desperdício de materiais - **EM ANDAMENTO**.

10.5. Aperfeiçoamento das rotinas de controle de estoque de materiais de limpeza - **EM ANDAMENTO**.

10.6. Campanhas de conscientização sobre a importância da economia de materiais de limpeza - **EM ANDAMENTO**.

10.7. Incentivo à utilização de produtos de limpeza ecológicos e biodegradáveis - **EM ANDAMENTO**.

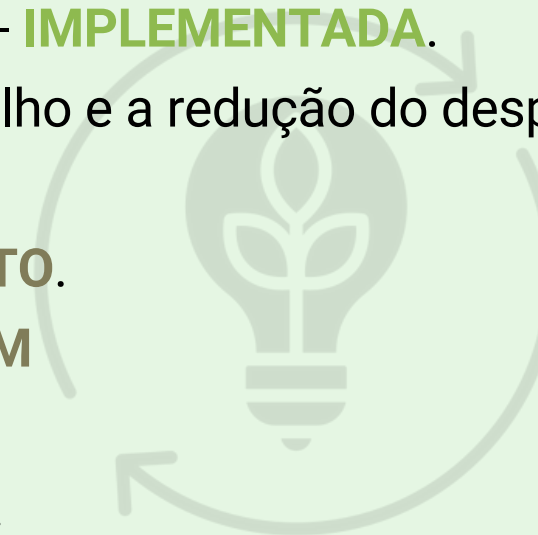

TEMA 11: VIGILÂNCIA

OBJETIVO: Monitorar os gastos relacionados aos serviços de vigilância na Justiça Eleitoral do Ceará.

META: Manter o gasto total com contratos de vigilância por m ² (armada, desarmada e eletrônica), adotando-se como referência o ano de 2020 atualizado pelo IPCA									
METAS ANUAIS (2021 - 2026)									
2021 ano não eleitoral		2022 ano eleitoral		2023 ano não eleitoral		2024 ano eleitoral		2025 ano não eleitoral	
R\$ 55,61 + IPCA		R\$ 55,61 + IPCA		R\$ 55,61 + IPCA		R\$ 55,61 + IPCA		R\$ 55,61 + IPCA	
VARIÁVEIS		Unid. Medida	2020	2021	2022	2023	2024	2025	
11.1 GV	Gastos com contratos de vigilância armada e desarmada	reais	R\$ 2.153.136,00	R\$ 2.470.529,53	R\$ 3.394.510,26	R\$ 3.458.134,48	R\$ 2.179.713,95	R\$ 1.666.877,50	
11.2 QPV	Quantidade total de pessoas contratadas para o serviço de vigilância armada e desarmada	pessoas	56	55	62	54	23	23	
11.3 GRV	Gasto médio com contrato de vigilância armada e desarmada	reais/pessoa	R\$ 38.448,86	R\$ 44.918,72	R\$ 54.750,17	R\$ 64.039,53	R\$ 94.770,17	R\$ 72.472,93	
11.4 GVe	Gasto com contrato de vigilância eletrônica	reais	R\$ 0,00	R\$ 14.153,80	R\$ 84.705,64	R\$ 359.712,52	R\$ 33.611,40	R\$ 29.174,61	
PLS TRE-CE	Índice de Preços ao Consumidor Amplo (IPCA)	-	Ano de Referência	10,06	5,79	4,62	4,83	4,26	
PLS TRE-CE	Gasto com contrato de vigilância por m ²	reais/m ²	R\$ 55,61	R\$ 64,03	R\$ 47,13	R\$ 51,79	R\$ 30,14	R\$ 56,85	
PLS TRE-CE	Meta: manter em até R\$ 55,61/m ² + IPCA	reais/m ²	R\$ 55,61	R\$ 61,20	R\$ 67,75	R\$ 67,74	R\$ 71,01	R\$ 57,97	

 **Meta cumprida**

TEMA 11: VIGILÂNCIA

STATUS DE EXECUÇÃO DAS AÇÕES PLANEJADAS

O TRE-CE adotou diversas medidas em 2025 para manter o gasto total com contratos de vigilância, alcançando a meta anual. As principais ações foram relativas a revisão dos contratos, implementação de medidas de segurança e de sensibilização:

11.1. Análise minuciosa dos contratos de vigilância vigentes para identificar oportunidades de redução de custos - **IMPLEMENTADA**.

11.2. Implementação da Polícia Judicial com corpo de servidores(as) efetivos(as) - **EM ANDAMENTO**.

11.3. Aquisição e instalação de equipamentos de segurança e de monitoramento - **EM ANDAMENTO**.

11.4. Aperfeiçoamento do sistema de controle de acesso às instalações - **EM ANDAMENTO**.

11.5. Treinamentos para os(as) servidores(as) responsáveis pela segurança - **EM ANDAMENTO**.

11.6. Campanhas de conscientização sobre a importância da segurança e da utilização de medidas individuais, como o uso de crachás e a comunicação de riscos - **EM ANDAMENTO**.

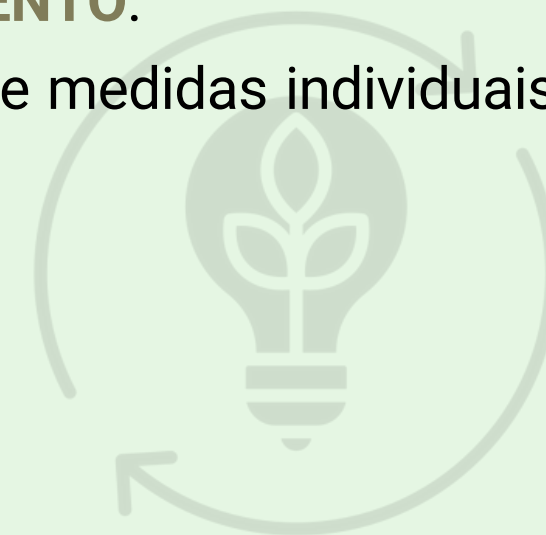

TEMA 12: TELEFONIA

OBJETIVO: Racionalizar os gastos com telefonia na Justiça Eleitoral do Ceará.

META: Não ultrapassar o gasto de telefonia fixa e móvel em relação à quantidade de linhas fixas e móveis, de acordo com o limite abaixo:

- R\$ 250,00 (duzentos e cinquenta reais) em anos não eleitorais + atualização pelo IST (a partir de 2020)
- R\$ 500,00 (quinhentos reais) em anos eleitorais + atualização pelo IST (a partir de 2020)

METAS ANUAIS (2021 - 2026)					
2021 ano não eleitoral	2022 ano eleitoral	2023 ano não eleitoral	2024 ano eleitoral	2025 ano não eleitoral	2026 ano eleitoral
R\$ 250,00 + IST	R\$ 500,00 + IST	R\$ 250,00 + IST	R\$ 500,00 + IST	R\$ 250,00 + IST	R\$ 500,00 + IST

VARIÁVEIS		Unid. Medida	2020	2021	2022	2023	2024	2025
12.1 GTF	Gasto com telefonia fixa	reais	R\$ 125.408,66	R\$ 101.929,62	R\$ 205.331,10	R\$ 58.971,64	R\$ 59.706,92	R\$ 20.279,32
12.2 LTF	Linhas Telefônicas Fixas	unidade	442	442	442	442	442	442
12.3 GRTF	Gasto relativo com telefonia fixa	reais/linha fixa	R\$ 283,73	R\$ 230,61	R\$ 464,55	R\$ 133,42	R\$ 135,08	45,88
12.4 GTM	Gasto com telefonia móvel	reais	R\$ 18.423,00	R\$ 130.989,35	R\$ 124.990,59	R\$ 117.489,27	R\$ 133.378,35	R\$ 136.480,43
12.5 LTM	Linhas Telefônicas Móveis	unidade	124	124	124	124	124	124
12.6 GRM	Gasto relativo com telefonia móvel	reais/linha móvel	R\$ 148,57	R\$ 1.056,37	R\$ 1.007,99	R\$ 947,49	R\$ 1.075,65	R\$ 1.087,93

TEMA 12: TELEFONIA

OBJETIVO: Racionalizar os gastos com telefonia na Justiça Eleitoral do Ceará.

META: Não ultrapassar o gasto de telefonia fixa e móvel em relação à quantidade de linhas fixas e móveis, de acordo com o limite abaixo:
 - R\$ 250,00 (duzentos e cinquenta reais) em anos não eleitorais + atualização pelo IST (a partir de 2020)
 - R\$ 500,00 (quinhentos reais) em anos eleitorais + atualização pelo IST (a partir de 2020)

METAS ANUAIS (2021 - 2026)					
2021 ano não eleitoral	2022 ano eleitoral	2023 ano não eleitoral	2024 ano eleitoral	2025 ano não eleitoral	2026 ano eleitoral
R\$ 250,00 + IST	R\$ 500,00 + IST	R\$ 250,00 + IST	R\$ 500,00 + IST	R\$ 250,00 + IST	R\$ 500,00 + IST

VARIÁVEIS		Unid. Medida	2020	2021	2022	2023	2024	2025
PLS TRE-CE	Gasto total com telefonia	reais	R\$ 143.830,00	R\$ 232.916,90	R\$ 330.320,68	R\$ 176.459,15	R\$ 193.085,27	R\$ 156.759,75
PLS TRE-CE	Gasto relativo com telefonia fixa e móvel	reais/(linhas fixas + móveis)	R\$ 254,12	R\$ 411,51	R\$ 583,61	R\$ 311,77	R\$ 341,14	R\$ 276,96
PLS TRE-CE	Índice de Serviços de Telecomunicações (IST)	percentual	Ano de Referência	14,98	5,6	1,73	4,64	3,51
PLS TRE-CE	Meta: manter em até R\$ 250,00 + IST	reais	R\$ 250,00	R\$ 287,45	R\$ 303,55	R\$ 308,79	R\$ 323,13	R\$ 258,77

⊗ Meta não cumprida

TEMA 12: TELEFONIA

STATUS DE EXECUÇÃO DAS AÇÕES PLANEJADAS

O TRE-CE adotou diversas medidas em 2025 para racionalizar os gastos com telefonia, porém não atingiu a meta anual do PLS. As principais ações foram relativas à revisão dos planos, implementação de medidas de controle e de conscientização:

12.1. Análise minuciosa dos planos de telefonia vigentes para identificar oportunidades de redução de custos - **IMPLEMENTADA**.

12.2. Renegociação dos planos com as operadoras de telecomunicações, buscando melhores preços e condições - **IMPLEMENTADA**.

12.3. Realização de licitações para a contratação de novas operadoras de telecomunicações, com foco na obtenção do melhor custo-benefício - **IMPLEMENTADA**.

12.4. Estabelecimento de limites de consumo para cada linha telefônica - **EM ANDAMENTO**.

12.5. Campanhas de conscientização sobre a importância do uso racional da telefonia - **EM ANDAMENTO**.

12.6. Incentivo à utilização de alternativas mais econômicas, como e-mail e videoconferência - **EM ANDAMENTO**.

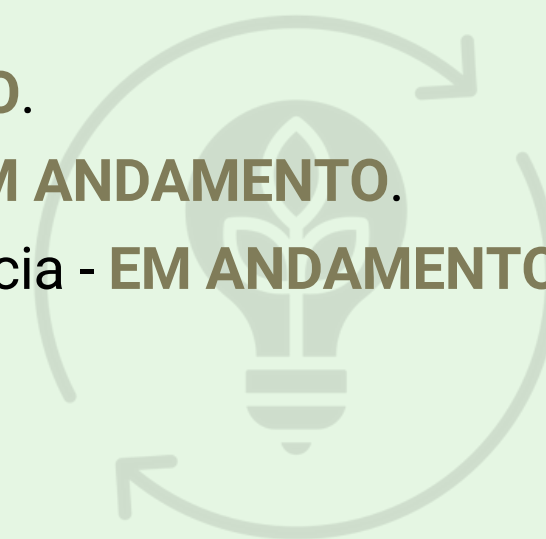

TEMA 13: VEÍCULOS

OBJETIVO: Gerir a mobilidade e os gastos com a frota oficial para a maior eficiência na gestão e nas aquisições de veículos na Justiça Eleitoral do Ceará.

META: Melhorar a relação usuário por veículo para o patamar de 2019.					
METAS ANUAIS (2021 - 2026)					
2021 ano não eleitoral	2022 ano eleitoral	2023 ano não eleitoral	2024 ano eleitoral	2025 ano não eleitoral	2026 ano eleitoral
62	62	62	62	62	62

VARIÁVEIS		Unid. Medida	2019	2020	2021	2022	2023	2024	2025
13.1 Km	Quilometragem	km	379.176	456.814	181.502	1.039.648	340.638	698.596	341.849
13.2 VGEF	Quantidade de veículos a gasolina, etanol e flex	unidade	18	20	20	16	16	25	13
13.3 VD	Quantidade de veículos a diesel	unidade	7	7	7	5	5	8	7
13.4.0 VAlt	Quantidade de veículos movidos exclusivamente por fontes alternativas	unidade	0	0	0	0	0	0	0
13.4.1 VHib	Quantidade de veículos híbridos	unidade	0	0	0	0	0	0	0
13.5 QVe	Quantidade de veículos	unidade	25	27	27	21	21	33	20

TEMA 13: VEÍCULOS

META: Melhorar a relação usuário por veículo para o patamar de 2019.

METAS ANUAIS (2021 - 2026)

2021 ano não eleitoral	2022 ano eleitoral	2023 ano não eleitoral	2024 ano eleitoral	2025 ano não eleitoral	2026 ano eleitoral
62	62	62	62	62	62

VARIÁVEIS		Unid. Medida	2019	2020	2021	2022	2023	2024	2025
13.6 QVS	Quantidade de veículos de serviço	unidade	20	25	25	19	19	31	18
13.7 UVS	Usuários por veículo de serviço	usuários/veículo de serviço	68	50	50,24	74,53	69,95	44	60,94
13.8 QVM	Quantidade de veículos destinados à locomoção de magistrados(as)	unidade	2	2	2	2	2	2	2
13.9 UVM	Usuários por veículo destinado à locomoção de magistrados(as)	magistrados/veículos de magistrados	58	58	62	62	63	61,5	60,5
13.10 GMV	Gasto com manutenção de veículos	reais	R\$ 108.698,00	R\$ 73.963,00	R\$ 113.152,97	R\$ 144.680,40	R\$ 137.541,20	R\$ 93.693,63	R\$ 92.572,03

TEMA 13: VEÍCULOS

META: Melhorar a relação usuário por veículo para o patamar de 2019.

METAS ANUAIS (2021 - 2026)

2021 ano não eleitoral	2022 ano eleitoral	2023 ano não eleitoral	2024 ano eleitoral	2025 ano não eleitoral	2026 ano eleitoral
62	62	62	62	62	62

VARIÁVEIS		Unid. Medida	2019	2020	2021	2022	2023	2024	2025
13.11 GRMV	Gasto relativo com manutenção por veículo	reais/un	R\$ 4.347,92	R\$ 2.739,37	R\$ 4.190,85	R\$ 6.889,54	R\$ 6.549,58	R\$ 2.839,18	R\$ 4.628,60
13.12 GCM	Gastos com contratos de motoristas	reais	R\$ 386.610,00	R\$ 90.019,00	R\$ 379.442,94	R\$ 462.399,11	R\$ 483.711,66	R\$ 509.964,94	R\$ 0,00
13.13 GRCM	Gasto com contrato de motoristas por veículo	reais/un	R\$ 15.464,40	R\$ 3.334,04	R\$ 14.053,44	R\$ 22.019,01	R\$ 23.033,89	R\$ 0,00	R\$ 0,00
13.14 GCV	Gasto com contratos de agenciamento de transporte terrestre	reais	R\$ 281.199,50	R\$ 1.203.059,60	R\$ 25.448,87	R\$ 20.967,61	R\$ 0,00	R\$ 0,00	R\$ 0,00
13.15 GOT	Gasto com outros tipos de transportes	reais	R\$ 0,00	R\$ 0,00	R\$ 0,00	R\$ 0,00	R\$ 0,00	R\$ 0,00	R\$ 0,00
PLS TRE-CE	Usuários (FTT) por veículo [UV = FTT/13.5 QVe	FTT/veículo de serviço	62	50	53	73	71	45	74,25

 **Meta cumprida**

TEMA 13: VEÍCULOS

STATUS DE EXECUÇÃO DAS AÇÕES PLANEJADAS

Em 2025 a meta anual foi devidamente cumprida, em razão da diminuição da frota de veículos, o que implicou em uma proporção maior de usuários(as) por veículo, superior a 62 (valor referente ao patamar de 2019).

Convém ressaltar que, em 2025, foi concluído o processo de **doação de 14 (catorze) veículos** da frota própria do Tribunal para Organizações da Sociedade Civil (OSC).

Leia a matéria no Portal: [TRE-CE realiza doação de 14 veículos a instituições beneficentes do Ceará.](#)

O TRE-CE adotou diversas medidas em 2025 para racionalizar o uso da frota de veículos, as principais ações foram relativas à revisão da frota, otimização do uso e conscientização dos(as) usuários(as):

13.1. Análise da necessidade de cada veículo da frota, considerando a frequência de uso e o custo de manutenção - **EM ANDAMENTO**.

13.2. Aperfeiçoamento da sistemática de controle de uso dos veículos, incluindo quilometragem percorrida, motivo da viagem e destino - **EM ANDAMENTO**.

13.3. Estabelecimento de critérios para a utilização dos veículos, priorizando viagens oficiais e o transporte de materiais - **IMPLEMENTADA**.

13.4. Campanhas de conscientização sobre a importância do uso racional dos veículos - **EM ANDAMENTO**.

TEMA 14: COMBUSTÍVEL

META: Reduzir o consumo de gasolina e etanol por veículo							
METAS ANUAIS (2021 - 2026)							
2021 ano não eleitoral		2022 ano eleitoral		2023 ano não eleitoral		2024 ano eleitoral	
2025 ano não eleitoral		2026 ano eleitoral					
2.000		1.900		1.800		1.700	
1.600		1.500					

VARIÁVEIS		Unid. Medida	2021	2022	2023	2024	2025
14.1 CG	Consumo de gasolina	litros	18.780,63	74.040,00	36.391,58	35.609,00	26.835
14.2 CE	Consumo de etanol	litros	251,82	4.943,00	323,73	0	146
14.3 CD	Consumo de diesel	litros	6.964,81	36.103,00	13.832,09	31.582,15	17.162
14.4 CRAG	Consumo de gasolina e etanol por veículo	litros/veículo	951,62	4.936,00	2.294,71	1.424,36	2.075,46
14.5 CRD	Consumo de diesel por veículo	litros/veículo	994,97	7.221,00	2.766,42	3.947,76	2.451,71
14.6 GC	Gasto com combustível	reais	R\$ 140.034,66	R\$ 614.259,17	R\$ 336.464,01	R\$ 586.258,16	289.442,08
PLS TRE-CE	Consumo total de combustível	litros	25.997,26	115.086,00	50.547,40	67.191,15	44.143
PLS TRE-CE	Consumo médio de combustível	km/litro	6,98	9,03	6,74	10,40	7,74

TEMA 14: COMBUSTÍVEL

STATUS DE EXECUÇÃO DAS AÇÕES PLANEJADAS

O TRE-CE adotou diversas medidas em 2025 para racionalizar o consumo de combustíveis pela frota de veículos:

- 14.1. Aquisição de veículos mais eficientes no consumo de combustíveis - **IMPLEMENTADA.**
- 14.2. Implantação de um sistema de monitoramento do consumo de combustíveis - **IMPLEMENTADA.**
- 14.3. Orientações de economia de combustíveis para motoristas - **IMPLEMENTADA.**
- 14.4. Utilização de ferramentas de planejamento de rotas - **IMPLEMENTADA.**
- 14.5. Manutenção preventiva da frota de veículos - **IMPLEMENTADA.**
- 14.6. Desligamento do motor em paradas longas - **IMPLEMENTADA.**
- 14.7. Calibragem regular dos pneus - **IMPLEMENTADA.**
- 14.8. Evitar o excesso de peso nos veículos - **IMPLEMENTADA.**
- 14.9. Adotar uma condução econômica, evitando acelerações e frenagens bruscas - **IMPLEMENTADA.**

O TRE-CE está comprometido com a sustentabilidade e continuará buscando formas de racionalizar o consumo de combustíveis, embora o PLS não estabeleça meta específica para esse recurso.

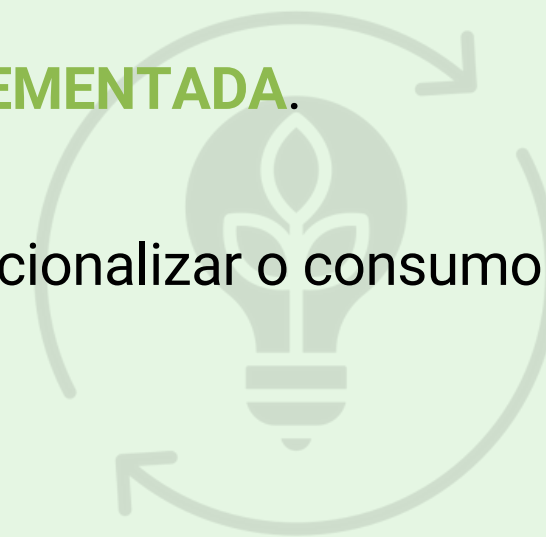

TEMA 15: APOIO AO SERVIÇO ADMINISTRATIVO

OBJETIVO: Monitorar os gastos relacionados aos serviços gráficos na Justiça Eleitoral do Ceará.

META: Manter o gasto total com serviços gráficos, adotando-se como referência o ano de 2019 (anos não eleitorais) e 2020 (anos eleitorais), atualizado pelo IPCA.					
METAS ANUAIS (2021 - 2026)					
2021 ano não eleitoral	2022 ano eleitoral	2023 ano não eleitoral	2024 ano eleitoral	2025 ano não eleitoral	2026 ano eleitoral
R\$ 29.235,31 + IPCA	R\$ 387.279,84 + IPCA	R\$ 29.235,31 + IPCA	R\$ 387.279,84 + IPCA	R\$ 29.235,31 + IPCA	R\$ 387.279,84 + IPCA

VARIÁVEIS		Unid. Medida	2019	2020	2021	2022	2023	2024	2025
15.1 GCGraf	Gastos com serviços gráficos no período-base	reais	R\$ 29.235,31	R\$ 387.279,84	R\$ 1.420,00	R\$ 665.363,85	R\$ 13.297,95	R\$ 578.682,71	R\$ 22.153,48
PLS TRE-CE	Índice de Preços ao Consumidor Amplo (IPCA)*	percentual	Ano de Referência (Não Eleitoral)	Ano de Referência (Eleitoral)	10,06	5,79	4,62	4,83	4,26
PLS TRE-CE	META: Gasto total com serviços gráficos até R\$ 29.235,31 + IPCA acumulado	reais	R\$ 29.235,31	R\$ 387.279,84	R\$ 32.176,38	R\$ 448.663,69	R\$ 35.525,94	R\$ 491.062,41	R\$ 30.480,73

TEMA 15: APOIO AO SERVIÇO ADMINISTRATIVO

STATUS DE EXECUÇÃO DAS AÇÕES PLANEJADAS

No decorrer do último ano, o Tribunal Regional Eleitoral do Ceará (TRE-CE) destacou-se pela promoção de ações pautadas na transparência, na acessibilidade e no compromisso com a cidadania. O desempenho positivo observado no Congresso de Direito Eleitoral, as iniciativas voltadas à preservação da memória eleitoral, a realização da Audiência Pública para definição das Metas do Poder Judiciário, bem como os demais eventos conduzidos em 2025, demonstram a efetividade de uma comunicação visual planejada de maneira estratégica e executada com elevado padrão de qualidade.

O TRE-CE vem adotando diversas medidas para racionalizar os gastos com serviços gráficos. As principais ações foram relacionadas a revisão de processos internos, implementação de medidas de controle e aquisições estratégicas:

15.1. Análise dos processos internos que geram demanda por serviços gráficos, buscando oportunidades de otimização e redução de impressões - **EM ANDAMENTO**.

15.2. Implantação de processos eletrônicos para a tramitação de documentos, reduzindo a necessidade de impressões - **IMPLEMENTADA**.

15.3. Digitalização de documentos físicos, criando um acervo digital e diminuindo a necessidade de armazenamento físico - **EM ANDAMENTO**.

15.4. Campanhas de conscientização sobre a importância do uso racional dos serviços gráficos - **EM ANDAMENTO**.

15.5. Realização de licitações para a contratação de empresas de serviços gráficos, buscando melhores preços e condições - **IMPLEMENTADA**.

TEMA 16: AQUISIÇÕES E CONTRATAÇÕES

OBJETIVO: Acompanhar as contratações sustentáveis na Justiça Eleitoral do Ceará.

META: Aplicar critérios de sustentabilidade em 90% das contratações até 2026.					
METAS ANUAIS (2021 - 2026)					
2021 ano não eleitoral	2022 ano eleitoral	2023 ano não eleitoral	2024 ano eleitoral	2025 ano não eleitoral	2026 ano eleitoral
20%	25%	40%	55%	80%	90%

VARIÁVEIS		Unid. Medida	2021	2022	2023	2024	2025
16.1 ACR	Aquisições e contratações realizadas no período-base	unidade	62	111	58	473	339
16.2 ACS	Aquisições e contratações sustentáveis realizadas no período-base	unidade	14	59	36	36	271
16.3 PCS	Percentual de Aquisições e Contratações Sustentáveis sobre a totalidade	ACS/ACR	22,58%	53,15%	62,07%	81,61%	79,94%

 **Meta não cumprida**

TEMA 16: AQUISIÇÕES E CONTRATAÇÕES

STATUS DE EXECUÇÃO DAS AÇÕES PLANEJADAS

O TRE-CE implementou, em 2025, um conjunto de iniciativas voltadas ao fortalecimento das contratações sustentáveis, alcançando a meta anual estabelecida. Entre as principais ações, destacam-se a incorporação de critérios de sustentabilidade adotados por outros órgãos da Administração Pública e a ampliação das práticas de conscientização e disseminação de compras sustentáveis.

Seguem as ações:

- 16.1. Adoção de critérios de sustentabilidade que devem ser considerados nas licitações e compras, como a utilização de materiais ecológicos, a eficiência energética dos produtos e os processos de produção sustentáveis - **IMPLEMENTADA**.
- 16.2. Capacitação de servidores(as) para que estes possam identificar e avaliar os critérios de sustentabilidade nas contratações - **EM ANDAMENTO**.
- 16.3. Parcerias com instituições para promover a sustentabilidade nas compras públicas - **EM ANDAMENTO**.
- 16.4. Divulgação das iniciativas de compras sustentáveis, buscando conscientizar os(as) servidores(as) e o público em geral sobre a importância da sustentabilidade - **EM ANDAMENTO**.

TEMA 17: QUALIDADE DE VIDA NO TRABALHO

OBJETIVO: Monitorar a participação da força de trabalho total em ações de qualidade de vida e solidárias de forma a estimulá-las, para fomentar a política de valorização do corpo funcional.

META: Realizar 100% das ações de qualidade de vida planejadas para o ano.

METAS ANUAIS (2021 - 2026)					
2021 ano não eleitoral	2022 ano eleitoral	2023 ano não eleitoral	2024 ano eleitoral	2025 ano não eleitoral	2026 ano eleitoral
100%	100%	100%	100%	100%	100%

VARIÁVEIS		Unid. Medida	2021	2022	2023	2024	2025
17.1 PQV	Participações em ações de qualidade de vida	participante	426	22.794	2.400	473	2035
17.2 AQV	Quantidade de ações de qualidade de vida	ação	33	39	48	36	34
17.3 PRQV	Percentual de participantes em ações de qualidade de vida	PQV/FTT	30,87%	1480,13%	160,21%	7,40%	185,5%
17.4 PAS	Participações em ações solidárias	participante	995	0	1.240	1.053	999
17.5 AS	Quantidade de ações solidárias	ação	4	0	3	6	7
17.6 PRAS	Percentual de participantes em ações solidárias	PAS/FTT	72,10%	0,00%	82,78%	12%	91%



Meta cumprida

TEMA 17: QUALIDADE DE VIDA NO TRABALHO

STATUS DE EXECUÇÃO DAS AÇÕES PLANEJADAS

Em 2025, o TRE-CE desenvolveu diversas iniciativas voltadas ao fortalecimento da qualidade de vida e da solidariedade entre seus servidores e a comunidade, cumprindo a meta anual estabelecida. As principais ações concentraram-se no Programa de Qualidade de Vida no Trabalho e nas iniciativas de cunho solidário.

17.1. Programa abrangente que oferece aos(as) servidores(as) diversas atividades para o bem-estar físico, mental e social – **IMPLEMENTADA**.

- Ginástica laboral;
- Palestras sobre saúde, nutrição e bem-estar;
- Grupos de apoio e acompanhamento psicológico;
- Campanhas de prevenção de doenças e promoção da saúde.

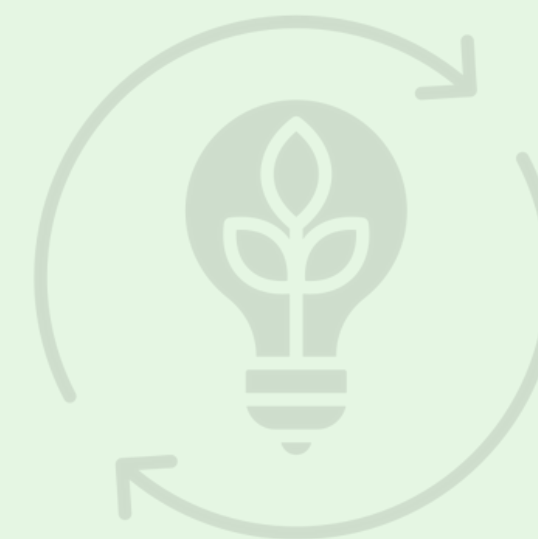

TEMA 17: QUALIDADE DE VIDA NO TRABALHO

AÇÕES DO PROGRAMA DE QUALIDADE DE VIDA NO TRABALHO EM 2025:

17.2. Ações de Qualidade de vida - **IMPLEMENTADAS**:

1. Janeiro Branco - Um Convite ao Autocuidado/ híbrido: O Tribunal Regional Eleitoral do Ceará (TRE-CE) realizou a palestra “Janeiro Branco: Um Convite ao Autocuidado”, promovida na sede do órgão e transmitida ao vivo pela plataforma Microsoft Teams.

A ação, organizada pela Assessoria de Atenção à Saúde e à Qualidade de Vida no Trabalho (ASAUD) em parceria com a Geap Saúde, abordou temas como gestão do estresse, práticas de autocuidado e a importância da adoção de uma rotina saudável para a promoção e manutenção da saúde mental.

Link da notícia: [TRE Ceará promove evento sobre saúde mental em alusão ao Janeiro Branco](#)

2. Formação para Brigada contra o mosquito da Dengue: O TRE-CE estruturou a formação de uma Brigada de Combate à Dengue, capacitando dois colaboradores terceirizados – um da equipe de manutenção e outro da limpeza – para atuarem como agentes ambientais internos (SEI nº 2025.0.000002815-0).

Para viabilizar a iniciativa, foi realizada uma palestra no dia 12/03/2025, com duração de uma hora, destinada aos profissionais das áreas de limpeza e manutenção, com foco na orientação sobre prevenção e controle da dengue.

Além disso, foi planejada uma exposição educativa, composta por banners e exemplares do mosquito, com o objetivo de auxiliar os servidores na identificação do vetor.

TEMA 17: QUALIDADE DE VIDA NO TRABALHO

AÇÕES DO PROGRAMA DE QUALIDADE DE VIDA NO TRABALHO EM 2025:

3.Semana Viva Mulher: Entre os dias 14 e 21 de março de 2025, o Tribunal Regional Eleitoral do Ceará (TRE-CE) promoveu uma programação especial em alusão ao Mês da Mulher. As atividades, voltadas a magistradas, servidoras e colaboradoras, foram realizadas no auditório da sede do TRE-CE, em Fortaleza, e no Fórum Eleitoral de Juazeiro do Norte, além de contarem com transmissão virtual. A programação incluiu palestras sobre temas como liderança feminina, planejamento financeiro, direitos das mulheres, violência doméstica, familiar e sexual, saúde mental, entre outros. Em Juazeiro do Norte, houve ainda uma roda de conversa para aprofundar o debate sobre violência de gênero, bem como a inauguração da sala da Ouvidoria da Mulher no Fórum Eleitoral.

Link da notícia: [Viva Mulher: TRE-CE realiza semana de eventos em alusão ao mês das mulheres](#)

4.Celebrando quem construiu a nossa história – Aposentados: O Tribunal Regional Eleitoral do Ceará (TRE-CE) promoveu, no mês de abril/2025, o evento “Ontem e Sempre: Celebrando quem construiu a nossa história”, dedicado às servidoras e aos servidores aposentados da Justiça Eleitoral. A iniciativa integrou o conjunto de ações de valorização desenvolvidas pelo Tribunal, em reconhecimento à trajetória, à dedicação e às contribuições desses profissionais ao longo dos anos. Realizado na sede do TRE-CE, o encontro contou com a parceria do Sindicato dos Servidores da Justiça Eleitoral do Ceará (SinJE) e incluiu uma palestra ministrada pela enfermeira Fernanda Honório, que abordou o tema “Saúde e Longevidade”, trazendo orientações práticas para a promoção de uma vida ativa e saudável na maturidade.



#PraTodoMundoVer: Registro fotográfico feito durante o evento. Nele, dez pessoas posam para uma foto, sendo alguns servidores(as) aposentados(as) e outros(as) ativos(as). Alguns deles seguram sacolas com brindes.

TEMA 17: QUALIDADE DE VIDA NO TRABALHO

AÇÕES DO PROGRAMA DE QUALIDADE DE VIDA NO TRABALHO EM 2025:

5.Semana de Combate ao Assédio e à Discriminação: O Tribunal Regional Eleitoral do Ceará (TRE-CE) realizou no mês de maio/2025, a Semana de Combate ao Assédio e à Discriminação, reafirmando seu compromisso com um ambiente institucional saudável, plural e livre de práticas abusivas. Na abertura, realizada no auditório da sede do Tribunal, foi firmado um acordo de cooperação técnica com a Secretaria Municipal dos Direitos Humanos e Desenvolvimento Social (SDHDS) de Fortaleza, voltado à promoção da dignidade humana, da igualdade e dos direitos fundamentais. O evento contou com palestras e apresentações culturais.

Representando a Presidência do TRE-CE, o desembargador eleitoral Wilker Macêdo Lima, presidente da Comissão de Prevenção e Enfrentamento do Assédio Moral, Assédio Sexual e Discriminação no 2º grau, destacou a importância da iniciativa. Segundo ele, a semana será marcada por ações de orientação, escuta, acolhimento e valorização das pessoas que compõem a instituição. “Mais que uma campanha, é um chamado coletivo ao respeito e à construção de um ambiente de trabalho ético, seguro e igualitário”, afirmou.

Link da notícia: [TRE-CE promove Semana de Combate ao Assédio e à Discriminação e assina acordo de cooperação](#)

6.Comemoração do Dia das mães: Em comemoração ao mês dedicado às mães, o Tribunal Regional Eleitoral do Ceará (TRE-CE) promoveu, no dia 16 de maio de 2025, um evento especial destinado a todas as pessoas que vivenciam a maternidade. A ação foi organizada pela Assessoria de Atenção à Saúde e à Qualidade de Vida no Trabalho (ASAUD) com o objetivo valorizar e acolher as colaboradoras do Regional cearense, proporcionando um momento de cuidado, relaxamento e bem-estar.



#PraTodoMundoVer: Registro fotográfico realizado no auditório do TRE-CE durante a abertura da Semana de Combate ao Assédio e à Discriminação no Poder Judiciário. Na imagem, autoridades e palestrantes que participaram do evento posam para a foto oficial no palco.



#PraTodoMundoVer: Card com fundo rosa claro. À esquerda, ilustrações de rosas. À direita, os textos em verde e rosa: “Inscrições no módulo Eventos, na Intranet | 16 de maio | 9h30”. Abaixo, a frase: “Dia das Mães”. No canto inferior direito, aparecem as logos do QVT, Asaud e TRE-CE, respectivamente.

TEMA 17: QUALIDADE DE VIDA NO TRABALHO

AÇÕES DO PROGRAMA DE QUALIDADE DE VIDA NO TRABALHO EM 2025:

7. Pesquisa de Clima Organizacional: O TRE-CE disponibilizou a Pesquisa de Clima Organizacional 2025, no mês de agosto/2025 e destinada a servidoras(es), estagiárias(os) e terceirizadas(os). A iniciativa do Órgão buscou ouvir a percepção dos participantes sobre o ambiente de trabalho, identificando desafios, pontos positivos e oportunidades de melhoria. Os resultados orientarão ações para fortalecer um ambiente mais saudável e produtivo. As respostas são totalmente anônimas e sigilosas, sendo usadas exclusivamente para aprimorar a gestão de pessoas e a qualidade de vida no trabalho.

8. Setembro Amarelo: O TRE-CE realizou, em 26 de setembro, palestras sobre saúde mental e prevenção ao suicídio, como parte da programação do Setembro Amarelo. O evento híbrido foi aberto pelo chefe da ASAUD, que destacou a importância do cuidado com as pessoas. A programação contou com falas de Lucinaura Diógenes, do Instituto Bia Dote, que apresentou dados, sinais de alerta e estratégias de prevenção, e de Fabiano Magalhães Mesquita, da SDHDS de Fortaleza, que compartilhou suas experiências sobre o tema.

Link da notícia: [TRE-CE encerra Setembro Amarelo com diálogo sobre saúde mental](#)

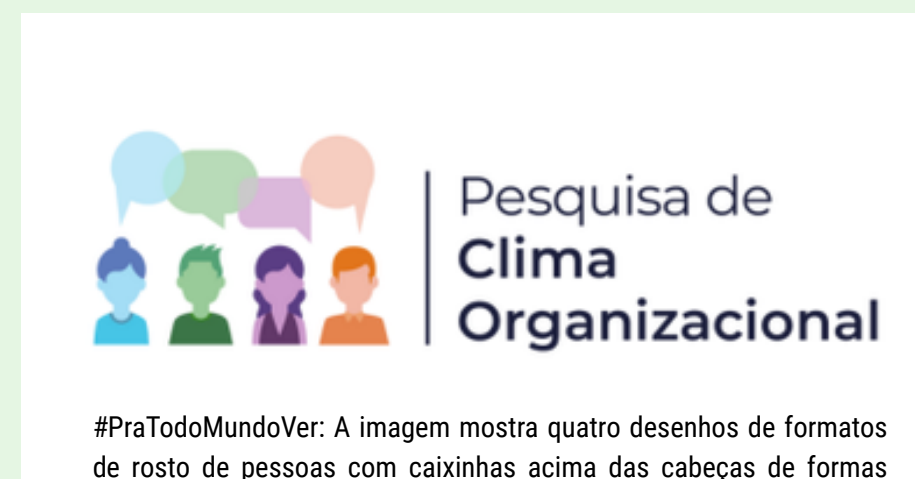

#PraTodoMundoVer: A imagem mostra quatro desenhos de formatos de rosto de pessoas com caixinhas acima das cabeças de formas geométricas sem nenhuma palavra escrita e ao lado direito tem escrito a frase Pesquisa de Clima Organizacional.



#PraTodoMundoVer: A imagem mostra um auditório lotado durante o evento. Em primeiro plano, o público aparece sentado, voltado para as pessoas que ministram a palestra. À frente, um homem e uma mulher estão sentados em poltronas. Ao fundo, sobre o palco, há duas bandeiras e um painel exibindo a identidade visual do evento. O auditório também conta com televisores suspensos.

TEMA 17: QUALIDADE DE VIDA NO TRABALHO

AÇÕES DO PROGRAMA DE QUALIDADE DE VIDA NO TRABALHO EM 2025:

9. Outubro Rosa - Curso de Defesa Pessoal, Vídeo e Feirinha empreendedora: Ao longo do mês de outubro/2025, o Tribunal Regional Eleitoral do Ceará (TRE-CE) promoveu diversas ações em alusão ao Outubro Rosa, campanha dedicada à conscientização sobre a prevenção e o diagnóstico precoce do câncer de mama.

A programação incluiu campanhas internas de sensibilização, com a exibição de vídeos educativos e informativos nas dependências e nas redes sociais do Tribunal; distribuição de laços rosa; realização de curso de defesa pessoal para servidoras; e a feira “Elas por Elas”.

As iniciativas reforçam o compromisso do TRE-CE com a promoção da saúde, do bem-estar e da valorização das mulheres, dentro e fora do ambiente de trabalho.

10. 3ª Caminhada/Corrida da Justiça Eleitoral: A 3ª Caminhada/Corrida da Justiça Eleitoral cearense foi realizada na manhã de 29 de novembro de 2025, promovida pelo TRE-CE em parceria com o Sinje. A atividade buscou incentivar hábitos saudáveis, inclusão e integração entre o corpo funcional. Organizada pela Assessoria de Atenção à Saúde e à Qualidade de Vida no Trabalho (Asaud), a ação reforçou a importância do autocuidado e da prática regular de exercícios, como parte da valorização das servidoras e servidores e da promoção do bem-estar dentro e fora do ambiente de trabalho.

Link da notícia: <https://www.tre-ce.jus.br/comunicacao/noticias/2025/Dezembro/inclusao-sustentabilidade-e-integracao-marcam-a-3a-caminhada-corrída-da-justica-eleitoral-cearense?SearchableText=caminhada/corrída>



#PraTodoMundoVer: A imagem mostra o foyer do auditório da nova sede com várias mesas de plásticos com produtos para serem vendidos na feirinha e pessoas em pé em frente às mesas escolhendo os produtos.



#Pratodomundover: A imagem mostra um grupo pessoas posando para uma foto em um espaço com piso claro. Ao fundo, há uma parede com proteção azul e, acima dela, cinco quadros pendurados. O primeiro quadro, à esquerda, exibe a bandeira do Brasil, e o último, à direita, mostra a bandeira do Japão. Entre eles, há três retratos em preto e branco de mestres de artes marciais. As pessoas estão organizadas em duas fileiras: uma em pé e outra ajoelhada ou sentada no chão.



#PraTodoMundoVer: Registro fotográfico realizado no auditório do TRE-CE durante a abertura da Semana de Combate ao Assédio e à Discriminação no Poder Judiciário. Na foto, um grupo de participantes caminha e corre na rua sinalizada com cones laranja e branco. Todos vestem camisetas brancas do evento e utilizam números de identificação presos à roupa. O edifício do TRE-CE aparece ao fundo, com sua fachada de vidro e o nome da instituição visível. Outros participantes podem ser vistos mais atrás, próximos ao pórtico de chegada.

TEMA 17 QUALIDADE DE VIDA NO TRABALHO

AÇÕES DO PROGRAMA TRE SOLIDÁRIO EM 2025:

Instituído pela [Resolução TRE-CE nº 932/2023](#), o Programa TRE Solidário tem como finalidade promover ações voltadas a pessoas em situação de vulnerabilidade social, estimulando o voluntariado, a solidariedade, o engajamento social e a participação cidadã. A iniciativa também busca fomentar a reflexão sobre questões humanitárias entre servidoras, servidores e colaboradores. Em 2025, foram desenvolvidas as seguintes ações alinhadas às diretrizes do Programa TRE Solidário:

1. Campanha “Quebrando o Silêncio” no Dia Internacional da Mulher - doação de itens para a Casa da Mulher Brasileira: Campanha realizada no mês de março/2025, pela Ouvidora da Mulher do TRE-CE, para arrecadação de alimentos não perecíveis, que foram destinados às mulheres vítimas de violência acolhidas pela Casa da Mulher Brasileira (CMB). Com essa ação, o TRE-CE reafirma seu compromisso com a responsabilidade social e com a valorização da mulher, tema central das atividades promovidas pelo Tribunal no mês de março/2025.



Card gráfico de fundo bege. Em destaque, o título "Quebrando o silêncio". Abaixo, há o texto "Participe da campanha de arrecadação de doações para a Casa da Mulher Brasileira". No centro da imagem, há uma ilustração de caixa de doação com itens como café, leite, suco, biscoitos e ovos. Um selo na caixa indica o prazo: Doações até 15/04. Na parte inferior, há o texto "Doe alimentos não perecíveis como: sucos, achocolatados, biscoitos, bolachas, milho para pipoca, flocos de milho, açúcar, leite em pó, café, amido de milho, leite, entre outros". Há ainda as logos do TRE-CE, da Ouvidoria Eleitoral e Ouvidoria da Mulher do Regional cearense.

TEMA 17: QUALIDADE DE VIDA NO TRABALHO

AÇÕES DO PROGRAMA TRE SOLIDÁRIO EM 2025:

2. 3º Arraiá Solidário: Festa Junina promovida pela Ouvidoria (OUVIR), que tem como objetivo integrar servidoras e servidores, terceirizadas e terceirados e arrecadar recursos financeiros, doações de alimentos, roupas e produtos de higiene pessoal para instituições filantrópicas.

A 3ª edição de 2025 do Arraiá Solidário aconteceu no dia 30/06/2025 e arrecadou alimentos perecíveis doados por 117 participantes da Justiça Eleitoral do Ceará, incluindo-se neste número magistradas(os), servidoras(es) e terceirizadas(os). O montante arrecadado foi doado ao Lar Nossa Senhora de Fátima, em Fortaleza, instituição escolhida por meio de votação realizada em formulário digital disponibilizado nos canais de comunicação do Tribunal no mês de julho/2025.

Links das notícias: - [3º Arraiá Solidário](#) e [Entrega das doações do Lar Nossa Senhora de Fátima](#)

3. Campanha da Ouvidoria da Mulher do Cariri para doação à Casa da Mulher Cearense do Cariri: O TRE-CE, através da Ouvidoria da Mulher Regional do Cariri (OMC), em parceria com a Ouvidoria Regional Eleitoral da Mulher, concluiu, no dia 10 de setembro, uma importante ação de conscientização e combate à violência de gênero, além de apoio às pessoas assistidas pela Casa da Mulher Cearense do Cariri. A campanha arrecadou e doou roupas para o uso pessoal dessas mulheres em situação de vulnerabilidade social, recebidas no Fórum Eleitoral Padre Cícero, em Juazeiro do Norte.

Link da notícia: [Campanha OMC doações Cariri](#)



#PraTodoMundoVer: a imagem é recorte do instagram onde tem o texto alternativo.



#PraTodoMundoVer: a imagem é recorte do instagram onde tem o texto alternativo.



#PraTodoMundoVer: As imagens mostram momentos da ação realizada pela Ouvidoria da Mulher Regional do Cariri. Na primeira imagem, a juíza Samara está de pé, falando para o público, enquanto outras duas mulheres estão em pé ao lado dela, observando. Algumas mulheres da plateia estão sentadas. Na segunda foto, a magistrada aparece ao lado de outras três mulheres, entre servidoras da zona de Juazeiro do Norte e da Casa da Mulher Cearense do Cariri. Na terceira imagem, um grupo de mulheres está em círculo. Elas estão sentadas em cadeiras, enquanto Samara, ao lado de outras pessoas, faz uma fala.

TEMA 17: QUALIDADE DE VIDA NO TRABALHO

AÇÕES DO PROGRAMA TRE SOLIDÁRIO EM 2025:

4. Campanha de arrecadação de itens de vestuário e enxoval para o PopRuaJud - Quixadá: O TRE-CE, por meio de sua Ouvidoria (Ouvir), promoveu no mês de setembro/2025 uma campanha para arrecadar itens de vestuário e enxoval, que foram destinados à doação durante ação do projeto PopRuaJud, em Quixadá. A iniciativa, em parceria com o Comitê Local PopRuaJud – Ceará, teve como objetivo coletar roupas, sapatos, toalhas e lençóis em bom estado de conservação, destinados à população em situação de rua atendida pelo Programa, sendo beneficiadas 80 pessoas em situação de rua com as doações.

Link da notícia: [Campanha de arrecadação de itens de vestuário e enxoval para o PopRuaJud Quixadá](#)

5. Ação solidária de Natal PopRuaJud: A Juíza Ouvidora do TRE-CE, Valéria Carneiro, realizou campanha de doações de de cestas básicas, roupas e kits de higiene para as pessoas em situação de rua, entregues na sede do Centro Pastoral da Arquidiocese de Fortaleza. A iniciativa é do Comitê Local PopRuaJud – Ceará, do qual o TRE-CE faz parte, e integra a campanha de Natal.

Link da notícia: [Ação solidária de Natal PopRuaJud e Arrecadação de Natal PopRuaJud](#)



#PraTodoMundoVer: a imagem é um card da campanha com desenhos de pessoas com caixas na mão e fundo azul.



#PraTodoMundoVer: Registros fotográficos da ação do PopRuaJud em Quixadá. Na primeira imagem, duas mulheres e um homem posam lado a lado, tendo ao fundo um banner com os dizeres "Ouvidoria em Ação". O segundo registro mostra oito pessoas - quatro mulheres e quatro homens - alinhados para a foto. Já a terceira imagem exibe roupas e sapatos organizados sobre mesas.



#PraTodoMundoVer: a imagem é recorte do instagram onde tem o texto alternativo.

TEMA 17: QUALIDADE DE VIDA NO TRABALHO

AÇÕES DO PROGRAMA TRE SOLIDÁRIO EM 2025:

6. 3ª Corrida/Caminhada da Justiça Eleitoral do Ceará: O evento aconteceu no dia 29/11/2025, nos arredores da sede do Tribunal, e foi organizado pela Assessoria de Atenção à Saúde e à Qualidade de Vida no Trabalho (ASAUD) para celebrar o Dia do Servidor Público, tendo como objetivo incentivar hábitos saudáveis, inclusão e integração institucional. Participaram 350 pessoas, entre servidores(as), terceirizados(as), estagiários(as), representantes de instituições parceiras e convidados.

Na entrega dos kits do evento, cada participante fez a doação de 1 Kg de alimento não perecível e 1 Livro, bem como foram distribuídas 100 mudas de plantas aos inscritos, para a promoção de uma ação incentivadora da sustentabilidade no âmbito do Tribunal. Foram arrecadados 280 kg de alimentos, que foram doados ao Lar Amigos de Jesus, além de 256 livros doados ao Clube de Leitura do TRE-CE.

Link da notícia: [TRE-CE realiza 3ª Caminhada/Corrida da Justiça Eleitoral cearense](#)

7. Campanha Natal Gratidão: A campanha realizada todos os anos objetiva a arrecadação de recursos financeiros para aquisição de cestas natalinas para agradecer as pessoas terceirizadas que trabalham no órgão. A campanha teve a contribuição de 411 participantes, sendo 09 desembargadores(as), 09 promotores(as), 09 juízes(as) e aos(às) 384 servidores(as), além do patrocínio de algumas instituições com brindes para o evento.

Realizado no auditório da sede do Tribunal, o encontro reuniu 196 profissionais. O momento simbolizou o reconhecimento e a gratidão pelo trabalho desenvolvido ao longo do ano. A programação contou com sorteios de diversos prêmios, entrega de cestas natalinas e apresentação teatral do grupo Populart.

Link da notícia: [Registros do evento Natal Gratidão](#)



#Pratodomundover: Na primeira foto, um grupo de participantes caminha e corre na rua sinalizada com cones laranja e branco. Todos vestem camisetas brancas do evento e utilizam números de identificação presos à roupa. O edifício do TRE-CE aparece ao fundo, com sua fachada de vidro e o nome da instituição visível. Outros participantes podem ser vistos mais atrás, próximos ao pórtico de chegada.



#Pratodomundover: Registros fotográficos feitos no auditório do TRE-CE durante o evento "Natal Gratidão". A primeira imagem mostra, em primeiro plano, uma mesa posicionada à frente do palco, sobre a qual estão dispostas diversas sacolas de presentes. Ao lado da mesa, a servidora Ana Karla Moreira está em pé diante de um púlpito de acrílico. À direita, o público acompanha o evento sentado nas cadeiras verdes do auditório. Ao fundo, a decoração inclui uma árvore de Natal e caixas empilhadas próximas ao palco. No chão, em frente ao palco, há várias sacolas alinhadas lado a lado. Ao centro da imagem, a diretora-geral do TRE-CE, Orleanes Cavalcante, aparece em pé, discursando para os presentes. O ambiente conta ainda com televisões suspensas no teto do auditório.

TEMA 18: CAPACITAÇÃO E SENSIBILIZAÇÃO EM SUSTENTABILIDADE

OBJETIVO: Monitorar a participação do corpo funcional em ações de capacitação e sensibilização relacionadas ao tema de sustentabilidade.

META: Capacitar no mínimo 7% da Força de Trabalho Total sobre temas relacionados a sustentabilidade.					
METAS ANUAIS (2021 - 2026)					
2021 ano não eleitoral	2022 ano eleitoral	2023 ano não eleitoral	2024 ano eleitoral	2025 ano não eleitoral	2026 ano eleitoral
7%	7%	7%	7%	7%	7%

VARIÁVEIS		Unid. Medida	2021	2022	2023	2024	2025
18.1 ACap	Ações de capacitação em sustentabilidade	ação	2	4	1	1	1
18.2 ASen	Ações de sensibilização em sustentabilidade	ação	1	3	4	4	3
18.3 PCap	Participação em ações de capacitação em sustentabilidade	participante	157	139	159	10	102
18.4 PRCap	Percentual de participantes em ações de capacitação em sustentabilidade	Pcap/FTT*	11,38%	9,03%	10,61%	0,67%	9,29%

 **Meta cumprida**

TEMA 18: CAPACITAÇÃO E SENSIBILIZAÇÃO EM SUSTENTABILIDADE

Capacitação em 2025:

1. PALESTRA RAÍZES DA SUSTENTABILIDADE: CONSUMO CONSCIENTE E ARBORIZAÇÃO URBANA:

A palestra “Raízes da Sustentabilidade: Consumo Consciente e Arborização Urbana” foi realizada em 29/09/2025, na sala de treinamento do TRE do Ceará. A apresentação foi conduzida por Genário Azevedo, educador ambiental da Secretaria do Meio Ambiente e Mudança do Clima do Estado do Ceará (Sema).

Além da palestra, servidores(as) e colaboradores(as) do TRE cearense receberam mudas de plantas, distribuídas como parte da programação. O evento, promovido em alusão ao Dia da Árvore, celebrado em 21 de setembro, ocorreu em formato híbrido.

Participaram da capacitação 102 servidores e colaboradores da Justiça Eleitoral do Ceará.

Link da notícia: [Palestra raízes da sustentabilidade](#)



#PraTodoMundoVer: O registro mostra, em plano amplo, os participantes da palestra sentados e voltados para o palestrante, que aparece em pé, à frente, discursando. Ao fundo, na parede, uma tela exhibe o conteúdo apresentado.



#Pratodomundover: O registro destaca uma mesa sobre a qual estão dispostas diversas mudas de plantas. Na parte frontal da mesa, há placas identificando cada espécie: Ipê Amarelo, Ipê Roxo, Cajá, Trapiá, Visgueiro, Corama e Alcachofra.

TEMA 18: CAPACITAÇÃO E SENSIBILIZAÇÃO EM SUSTENTABILIDADE

Sensibilização em 2025:

1. TRE-CE e Turma da Mônica Jovem em: cooperando para um futuro sustentável: O TRE-CE se uniu ao Instituto Maurício de Sousa em uma iniciativa especial que reforça a importância da cooperação para a preservação do meio ambiente: foram elaborados cards em quadrinhos para divulgação no instagram, alcançando o público interno e externo, acerca do tema Sustentabilidade do material eleitoral. A sustentabilidade, nesse contexto, transcende práticas isoladas, como a reciclagem ou o uso racional da água. Trata-se de um compromisso coletivo que envolve participação, conscientização e responsabilidade com as gerações futuras.

Link da notícia: [TRE-CE e Turma da Mônica Jovem em: cooperando para um futuro sustentável](#)



#PraTodoMundoVer: a imagem é recorte do instagram onde tem o texto alternativo.



#PraTodoMundoVer: a imagem é recorte do instagram onde tem o texto alternativo.

TEMA 18: CAPACITAÇÃO E SENSIBILIZAÇÃO EM SUSTENTABILIDADE

Sensibilização em 2025:

2. Dia Mundial do Meio Ambiente: No Dia Mundial do Meio Ambiente, o TRE-CE reafirmou seu compromisso institucional com a promoção da sustentabilidade. Por meio de ações orientadas pela responsabilidade socioambiental, a Justiça Eleitoral cearense demonstrou que é possível conciliar justiça, cidadania e a preservação do planeta. A iniciativa teve o intuito de servir de inspiração para outras instituições e para toda a sociedade, estimulando o engajamento individual e coletivo em favor de práticas ambientalmente responsáveis.

Link da notícia: [Dia Mundial do Meio Ambiente](#)

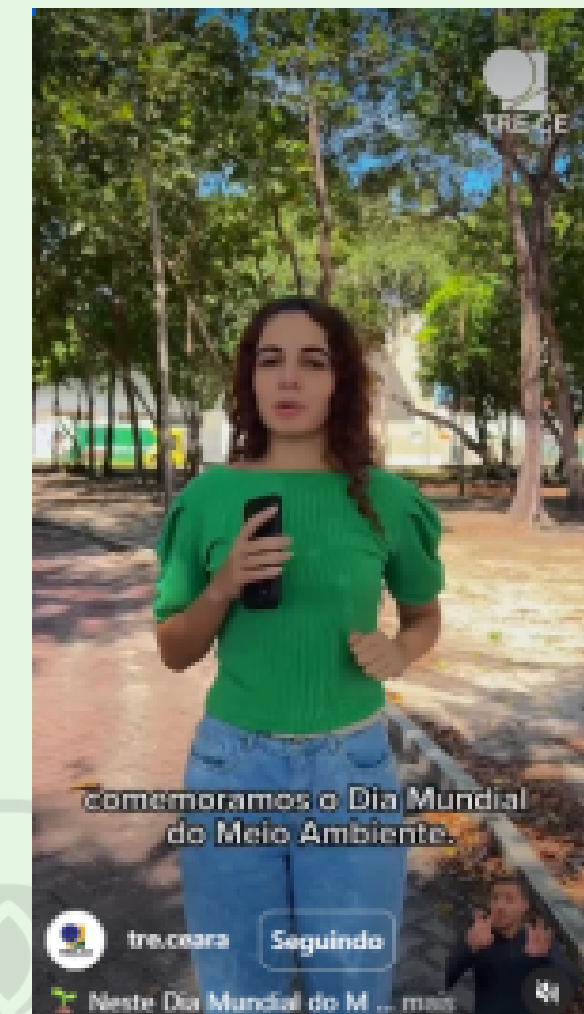

#PraTodoMundoVer: a imagem é recorte do vídeo do instagram onde tem o texto alternativo.

TEMA 18: CAPACITAÇÃO E SENSIBILIZAÇÃO EM SUSTENTABILIDADE

Sensibilização em 2025:

3. Ação de sustentabilidade integrada a 3ª Caminhada/Corrida: No Dia Mundial do Meio Ambiente, o TRE-CE reafirmou seu compromisso institucional com a promoção da sustentabilidade. Por meio de ações orientadas pela responsabilidade socioambiental, a Justiça Eleitoral cearense demonstrou que é possível conciliar justiça, cidadania e a preservação do planeta. A iniciativa teve o intuito de servir de inspiração para outras instituições e para toda a sociedade, estimulando o engajamento individual e coletivo em favor de práticas ambientalmente responsáveis.

Link da notícia: [Ação de sustentabilidade integrada a 3ª Caminhada/Corrida](#)

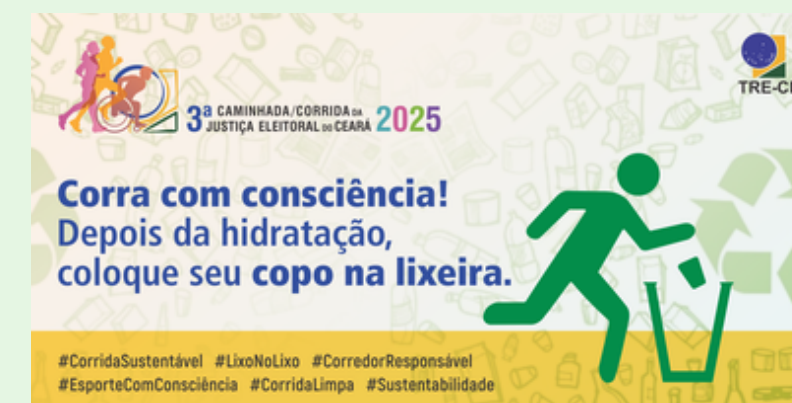

#PraTodoMundoVer: a imagem é recorte do instagram onde tem o texto alternativo.



#Pratodomundover: A diretora-geral está agachada no chão, no bosque da sede do Tribunal, participando do plantio de uma muda. Ela usa camiseta branca da corrida e medalha no pescoço. Ela segura uma pequena ferramenta no chão. Ao fundo há árvores, grades metálicas verdes e parte do prédio. Na nona imagem, a diretora-geral e três servidores estão em pé, lado a lado, posando para a foto no bosque.

TEMA 19: EQUIDADE E DIVERSIDADE

O Tema 19 – Equidade e Diversidade foi incluído no Anexo da Resolução CNJ nº 400/2021, por meio da Resolução CNJ nº 550/2024, com o objetivo de monitorar a cultura organizacional voltada para a diversidade da força de trabalho e de promover a equidade no âmbito do Poder Judiciário.

Dessa forma, a base histórica dos novos indicadores será construída a partir do levantamento de dados relativos ao exercício de 2025, apresentados a seguir.

VARIÁVEIS	TEMA 19 - DIVERSIDADE E EQUIDADE	2024	2025
19.1 ACapED	Ações de capacitação em equidade e diversidade	6	6
19.2 ASenED	Ações de sensibilização em equidade e diversidade	3	41
19.3 MagPF	Total magistradas do sexo feminino	25	O CNJ solicita dos TREs essas informações pessoais apenas dos magistrados(as) originários(as) da Justiça Eleitoral. Em 31 de dezembro de 2025 apenas 2 (dois) se enquadravam nessa situação, aqueles da classe dos(as) juristas do Pleno. Entendemos que não é cabível informar esses dados de um universo de apenas duas pessoas.
19.4 PMagPF	Percentual de magistradas do sexo feminino	20,33%	Informação no item acima
19.11 ServC	Total de servidores(as) ocupantes de cargo de chefia	218	221
19.12 ServCF	Total de servidoras ocupantes de cargo de chefia	75	78
19.13 PServCF	Percentual de servidoras ocupantes de cargo de chefia	34,40%	35,29%
19.14 ServCN	Total de servidores(as) negros(as) ocupantes de cargo de chefia	85	81
19.15 PServCN	Percentual de servidores(as) negros(as) ocupantes de cargo de chefia	38,99%	36,65%

TEMA 19: EQUIDADE E DIVERSIDADE

VARIÁVEIS	TEMA 19 - DIVERSIDADE E EQUIDADE	2024	2025
19.16 ServCI	Total de servidores(as) indígenas ocupantes de cargo de chefia	0	0
19.17 PServCI	Percentual de servidores(as) indígenas ocupantes de cargo de chefia:	0	0
19.18 ServCD	Total de servidores(as) com deficiência ocupantes de cargo de chefia*	3	8
19.19 PServCD	Percentual de servidores(as) com deficiência ocupantes de cargo de chefia	1,38%	3,61%
19.28 TFAuxTFV	Total de trabalhadoras terceirizadas em condição de vulnerabilidade econômico-social	10	6
19.30 MagPG	Total de magistrados(as) na composição de comissões, comitês, grupos de trabalho ou outros coletivos de livre indicação	18	22
19.31 MagPGF	Total de magistradas na composição de comissões, comitês, grupos de trabalho ou outros coletivos de livre indicação	6	8
19.32 MagPGFN	Total de magistradas do sexo feminino e negras na composição de comissões, comitês, grupos de trabalho ou outros coletivos de livre indicação	2	2
19.33 MagPGMN	Total de magistrados do sexo masculino e negros na composição de comissões, comitês, grupos de trabalho ou outros coletivos de livre indicação	2	4
19.34 MagPGFI	Total de magistradas do sexo feminino e indígenas na composição de comissões, comitês, grupos de trabalho ou outros coletivos de livre indicação	0	0
19.35 MagPGMI	Total de magistrados do sexo masculino e indígenas na composição de comissões, comitês, grupos de trabalho ou outros coletivos de livre indicação	0	0

TEMA 19: EQUIDADE E DIVERSIDADE

VARIÁVEIS	TEMA 19 - DIVERSIDADE E EQUIDADE	2024	2025
19.36 SerG	Total de servidores (a) na composição das comissões, comitês, grupos de trabalho ou outros coletivos de livre indicação	100	233
19.37 ServGF	Total de servidoras na composição de comissões, comitês, grupos de trabalho ou outros coletivos de livre indicação	47	104
19.38 ServGFN	Total de servidoras do sexo feminino e negras na composição de comissões, comitês, grupos de trabalho ou outros coletivos de livre indicação	18	1
19.39 ServGMN	Total de servidores do sexo masculino e negros na composição de comissões, comitês, grupos de trabalho ou outros coletivos de livre indicação	27	6
19.40 ServGFI	Total de servidoras do sexo feminino e indígenas na composição de comissões, comitês, grupos de trabalho ou outros coletivos de livre indicação	0	0
19.41 ServGMI	Total de servidores do sexo masculino e indígenas na composição de comissões, comitês, grupos de trabalho ou outros coletivos de livre indicação	0	0
19.42 PGF	Percentual de mulheres na composição de comissões, comitês, grupos de trabalho ou outros coletivos de livre indicação	44,22%	44,63%

OBSERVAÇÕES:

- 1.As variáveis 19.5 a 19.10 não se aplicam para a Justiça Eleitoral, visto que o CNJ desobrigou este segmento de informar dados personalíssimos de magistrados(as) oriundos(as) de outros órgãos. Presumo que essas informações serão colhidas pelo CNJ diretamente da base do MPM do órgão de origem.
- 2.As variáveis 19.20 a 19.27 e a 19.29 não foram consideradas no exercício 2024. O CNJ tornou obrigatório a remessa dos dados de terceirizados(as) a partir de 1º de janeiro de 2025. As informações dos estagiários ainda apresentam pendências. Ressalto que, mesmo na Edição 2025 do Prêmio CNJ de Qualidade, o CNJ não avaliará conformidade no MPM das informações da força de trabalho auxiliar como um todo [estagiários(as) e terceirizados(as)].

TEMA 19: EQUIDADE E DIVERSIDADE

AÇÕES REALIZADAS EM 2025

1. 2º Encontro da Consciência Negra na Justiça Eleitoral do Ceará:

Em celebração ao Dia da Consciência Negra, o Tribunal Regional Eleitoral do Ceará (TRE-CE) promoverá, em 24 de novembro, das 9h às 12h, o 2º Encontro Consciência Negra na Justiça Eleitoral do Ceará, com o tema “Sub-representação negra: desafios e caminhos para a equidade racial na política”. O evento será virtual, via Microsoft Teams, e conta com inscrições abertas. Destinado a magistrados(as), servidores(as), estagiários(as) e demais interessados, o encontro busca fomentar diálogos técnicos com especialistas, além de compartilhar experiências, normas e boas práticas para fortalecer a representatividade racial em candidaturas, direções partidárias e na participação política.

Links: [Instagram](#) / [Portal do TRE](#)



#PraTodoMundoVer: A imagem é um card digital de divulgação do “II Encontro Consciência Negra na Justiça Eleitoral do Ceará”. O card tem fundo claro com linhas geométricas. No canto superior direito, está o título do evento em letras grandes: “II Encontro Consciência Negra na Justiça Eleitoral do Ceará”. Logo abaixo, aparece o tema do encontro: “Sub-representação negra: desafios e caminhos para a equidade racial na política”. À esquerda, há quatro fotografias de participantes, cada uma dentro de formas triangulares com bordas coloridas. A primeira foto, no topo, mostra Marcus Giovani falando ao microfone em uma mesa. Ao lado da imagem, há um texto identificando-o como coordenador do escritório de Direitos Humanos e Assessoria Jurídica Popular Dom Aloísio Lorscheider – EDHAL. A segunda foto, ao centro, mostra Regina Rufino, identificada como secretária de Planejamento Estratégico e de Eleições do TRE-SP. A terceira foto, na parte inferior, mostra Juraci de Souza Júnior, identificado como presidente da Comissão de Igualdade Racial do TRE-CE. A quarta e última foto, também na parte inferior, mostra Valéria Carneiro, juíza ouvidora da Mulher do TRE-CE. À direita das imagens, o card traz as informações do evento: “24 de novembro, das 9h às 12h, realização 100% online pela plataforma Microsoft Teams e inscrições disponíveis no módulo Eventos. No canto inferior direito, está o logotipo do TRE-CE.

TEMA 19: EQUIDADE E DIVERSIDADE

AÇÕES REALIZADAS EM 2024

2. Curso de Defesa Pessoal para servidoras da Justiça Eleitoral:

Como parte das ações do Outubro Rosa, o Tribunal Regional Eleitoral do Ceará (TRE-CE) promoveu, no mês de outubro/2025, em parceria com a Polícia Rodoviária Federal (PRF), um Curso de Defesa Pessoal para Mulheres, realizado na sede da PRF, em Fortaleza.

Organizado pela Assessoria de Atenção à Saúde e à Qualidade de Vida no Trabalho (Asaud), o encontro reuniu servidoras da Justiça Eleitoral cearense, que puderam aprender e praticar técnicas de defesa pessoal aplicáveis a situações cotidianas, vivenciando uma capacitação enriquecedora.

A iniciativa teve como foco fortalecer a consciência corporal, a segurança e a autoconfiança das participantes. O curso foi ministrado pelo policial Delano Moreno, instrutor de Defesa Pessoal.



#Pratodomundover: A imagem tem fundo roxo com bordas laterais amarelas. Na parte superior, há uma fotografia de duas mulheres em um ginásio, praticando um movimento de defesa pessoal. Uma delas segura o braço da outra, e o ambiente tem piso acolchoado e janelas grandes ao fundo. Abaixo da foto, sobre uma faixa azul em diagonal, está o texto em branco: "Curso de Defesa Pessoal para Mulheres". Logo abaixo, em letras amarelas, há o texto: "Inscrições abertas até 10 de outubro (sexta-feira)". No canto inferior, há os logos da PRF e do TRE-CE.

TEMA 19: EQUIDADE E DIVERSIDADE

AÇÕES REALIZADAS EM 2025

3. Curso de Direitos Humanos, Gênero, Raça e Etnia: O Tribunal Regional Eleitoral do Ceará (TRE-CE) realizou o curso “Direitos Humanos, Gênero, Raça e Etnia”, promovido pela Escola Judiciária Eleitoral Cearense (EJEC). Realizada entre 30 de junho e 4 de julho de 2025, em formato híbrido, a formação foi destinada a magistrados(as) e servidores(as), sendo credenciada pela ENFAM e alinhada à Portaria CNJ nº 411/2024, com foco no fortalecimento das práticas institucionais de combate à discriminação e promoção da equidade.

Nos encontros, a juíza Lena Lustosa abordou convenções, tratados e legislações relacionadas a direitos humanos, gênero e etnia, destacando a importância da identificação de estereótipos e das assimetrias sociais. Já o juiz Juraci Júnior tratou de racismo e conceitos fundamentais ligados ao tema, enfatizando o uso do Protocolo para Julgamento com Perspectiva Racial como instrumento essencial para decisões mais sensíveis às desigualdades raciais presentes na sociedade e no Judiciário.

Links: [Instagram](#) / [Portal do TRE](#)

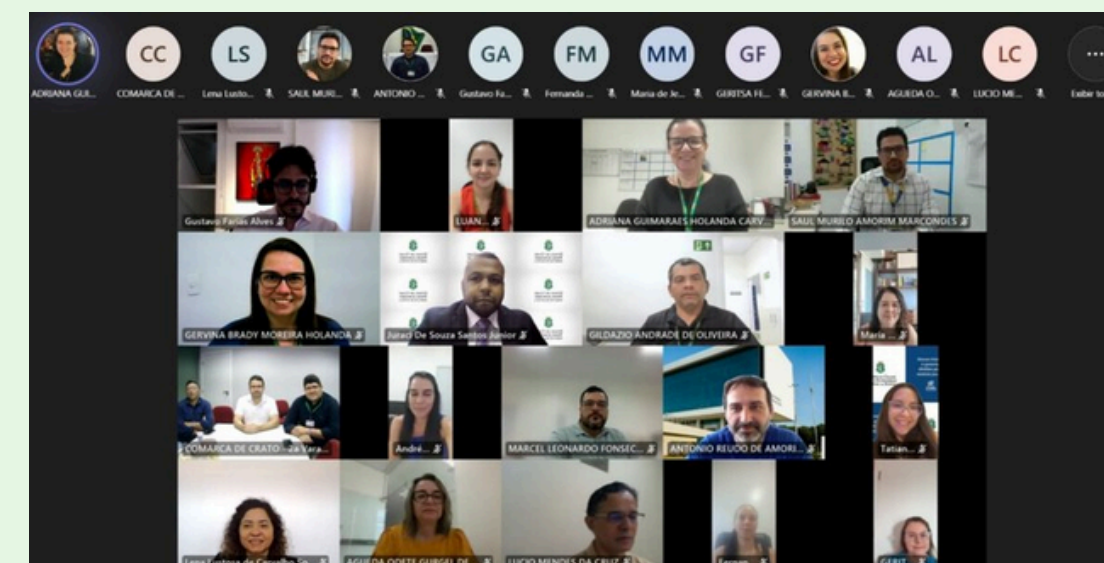

#PraTodoMundoVer: A imagem mostra a captura de tela de uma videoconferência realizada pela plataforma Microsoft Teams. O encontro virtual envolve vários participantes, distribuídos em pequenos quadros com suas câmeras ativadas e nomes visíveis. Ao todo, há mais de vinte pessoas participando, a maioria com imagens frontais de seus rostos. Na parte superior da tela, há uma barra com os ícones redondos dos participantes, que incluem nomes. Abaixo dessa barra, estão os quadros de vídeo com os rostos visíveis. A tela tem fundo preto, interface do Microsoft Teams, e, no canto superior direito, aparece o botão “Exibir todos”.

TEMA 19: EQUIDADE E DIVERSIDADE

AÇÕES REALIZADAS EM 2025

4. Mês do orgulho LGBTQIA+: O Tribunal Regional Eleitoral do Ceará (TRE-CE) realizou um evento em alusão ao Mês do Orgulho LGBTQIAPN+, com o objetivo de promover a inclusão e valorizar a diversidade no ambiente institucional. A atividade ocorreu na sede do Tribunal, em Fortaleza, e reuniu participantes do público interno e externo.

A programação incluiu uma roda de conversa sobre diversidade e gênero e uma feira de empreendedorismo com representantes da comunidade LGBTQ+. Entre as convidadas, estiveram Silvinha Cavalleire, presidenta da UNALGBT e vice-presidenta da ATRAC; Raquel Nacle, coordenadora da ONG Mães pela Diversidade e servidora do TRE-CE; e Gioconda Aguiar, presidenta da Associação Amor.

Links: [Instagram](#) / [Portal do TRE-CE](#)



#PraTodoMundoVer Registros fotográficos feitos durante o evento em alusão ao Mês do Orgulho LGBTQIAPN+, na sala da treinamento do TRE-CE. Na primeira imagem, há dezenove pessoas - dois homens e dezessete mulheres -, posando para a foto. Na segunda imagem, há quatro mulheres. Uma delas discursa ao microfone.

TEMA 19: EQUIDADE E DIVERSIDADE

AÇÕES REALIZADAS EM 2025

5. Dia Laranja - Dia Internacional pela Eliminação da Violência contra a Mulher:

A Ouvidoria da Mulher do TRE-CE promoveu, em 25 de novembro de 2025, uma roda de conversa virtual sobre o Dia Internacional pela Eliminação da Violência contra a Mulher, integrando o programa institucional de prevenção à violência doméstica contra magistradas e servidoras. O encontro destacou formas de violência, a importância da denúncia e o acolhimento adequado às vítimas.

A juíza ouvidora Valéria Carneiro e a juíza Lídia de Abreu Carvalho enfatizaram a necessidade de romper o ciclo do silêncio, qualificar o atendimento e fortalecer ações de proteção. Foram mencionados instrumentos como a Lei Maria da Penha e o Banco Vermelho, além de indicações de leituras e filmes relacionados ao tema.

Links: [Instagram](#) / [Portal TRE-CE](#)



#PraTodoMundoVer A imagem mostra a tela de uma reunião virtual realizada pelo Microsoft Teams, com os participantes organizados em uma grade de janelas. No centro da imagem, algumas pessoas aparecem com a câmera ligada, enquanto outras são identificadas apenas por círculos com iniciais, do lado direito. No canto inferior direito, aparece o logotipo do TRE-CE.

TEMA 19: EQUIDADE E DIVERSIDADE

AÇÕES REALIZADAS EM 2025

6. Semana Viva Mulher: Entre os dias 14 e 21 de março de 2025, o Tribunal Regional Eleitoral do Ceará (TRE-CE) promoveu uma programação especial em alusão ao Mês da Mulher. As atividades, voltadas a magistradas, servidoras e colaboradoras, foram realizadas no auditório da sede do TRE-CE, em Fortaleza, e no Fórum Eleitoral de Juazeiro do Norte, além de contarem com transmissão virtual.

A programação incluiu palestras sobre temas como liderança feminina, planejamento financeiro, direitos das mulheres, violência doméstica, familiar e sexual, saúde mental, entre outros. Em Juazeiro do Norte, houve ainda uma roda de conversa para aprofundar o debate sobre violência de gênero, bem como a inauguração da sala da Ouvidoria da Mulher no Fórum Eleitoral.

Links: [Instagram](#) / [Portal TRE-CE](#)



#pratodomundover: A imagem contém várias pessoas que palestraram e assistiram ao evento no auditório da sede do TRE-CE.

TEMA 19: EQUIDADE E DIVERSIDADE

AÇÕES REALIZADAS EM 2025 - SENSIBILIZAÇÕES - PUBLICAÇÕES NO INSTAGRAM

16/01/2025 - Identidade de gênero e nome social

29/01/2025 Dia da Visibilidade Trans

24/02/2025 93 anos da Justiça Eleitoral e o dia da conquista do voto feminino no Brasil

28/02/2025 TRE-CE e Coordenadoria da Igualdade Racial de Fortaleza debatem parcerias

11/03/2025 TRE-CE promove reunião interinstitucional para fortalecer ações de igualdade racial

11/03/2025 TRE-CE realiza sessão de validação da autodeclaração racial para o Hackathon

19/03/2025 Dia dos Povos Indígenas

17/05/2025 Dia Nacional de Combate à LGBTfobia

25/05/2025 - Orgulho também é participar

18/06/2025 - Roda de Conversa - Mês do Orgulho LGBTQIAPN+

24/06/2025 Diversidade em pauta: TRE-CE celebra o Mês do Orgulho LGBTQIAPN+

28/06/2025 Dia Internacional do Orgulho LGBTQIAPN+

03/07/2025 Dia Nacional de Combate à Discriminação Racial

08/07/2025 - Letramento sociorracial

11/07/2025 Repositório de Mulheres Juristas: iniciativa do TRE-CE promove a presença feminina no Judiciário

27/07/2025 - Violência doméstica é crime e combatê-la é dever de todos e todas!

07/08/2025 - Há 19 anos, Maria da Penha transformou sua dor em luta.

12/08/2025 - Dia Nacional dos Direitos Humanos

14/08/2025 TRE-CE e Prefeitura de Fortaleza alinham ações de combate à discriminação

21/08/2025 - A Comissão de Participação Feminina (CPFem) e a Ouvidoria da Mulher do TRE-CE

25/08/2025 - No Agosto Lilás, o TRE-CE promoveu o evento "Violência Política de Gênero contra Magistradas e Servidoras

26/08/2025 - 26 de agosto, celebramos o Dia Internacional da Igualdade Feminina.



#PraTodoMundoVer: a imagem é recorte do instagram onde tem o texto alternativo.

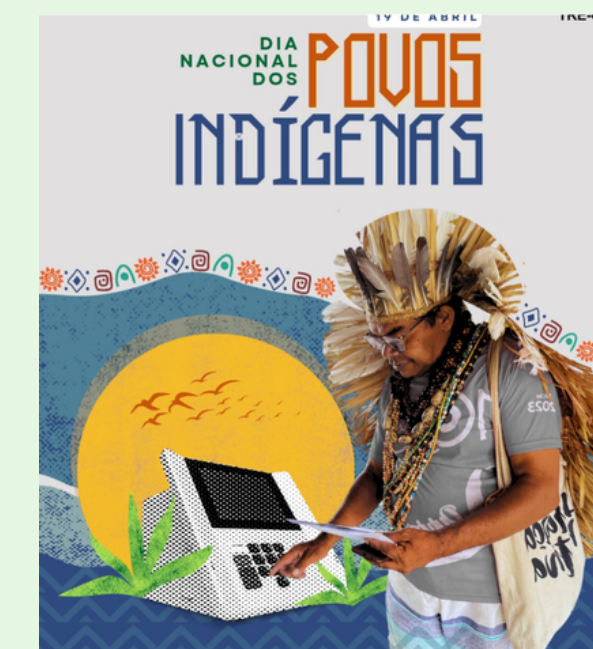

#PraTodoMundoVer: a imagem é recorte do instagram onde tem o texto alternativo.



#PraTodoMundoVer: a imagem é recorte do instagram onde tem o texto alternativo.

TEMA 19: EQUIDADE E DIVERSIDADE

AÇÕES REALIZADAS EM 2025 - SENSIBILIZAÇÕES - PUBLICAÇÕES NO INSTAGRAM

27/08/2025 Campanha: Agosto Lilás

28/08/2025 TRE-CE realiza ação em Fortim sobre os 93 anos da Justiça Eleitoral e do voto feminino

22/09/2025 - BANCO VERMELHO - luta contra a violência de gênero, o TRE-CE instalou no ambiente externo de sua sede um Banco Vermelho, que simboliza o alerta e a mobilização contra o feminicídio

30/09/2025 Comitiva do TRE-CE participa da quarta edição do evento Mulheres na Justiça, em Brasília

07/10/2025 Desembargadora Maria Iraneide participa da inauguração de espaço de acolhimento à população LGBTQIA+ em Fortaleza

10/10/2025 TRE-CE participa do I Encontro sobre Violência Política de Gênero, na OAB-CE

10/10/2025 - 10 de outubro, é o Dia Nacional de Luta contra a Violência à Mulher

23/10/2025 TRE-CE lança nova edição da revista Suffragium com foco em violência política de gênero

29/10/2025 TRE-CE é campo de pesquisa acadêmica sobre liderança feminina na Justiça Eleitoral

16/11/2025 Mês da Consciência Negra

20/11/2025 - Dia da consciência Negra e Dia Nacional de Zumbi

25/11/2025 Sub-representação negra na política é debatida pela Justiça Eleitoral do Ceará

25/11/2025 - Dia Internacional de Combate à Violência contra a Mulher

25/11/2025- DIA LARANJA - Dia Internacional pela Eliminação da Violência Contra a Mulher

19/11/2025 TRE-CE institui o Selo Presença Negra para incentivar partidos a promoverem equidade racial

29/11/2025 Inclusão, sustentabilidade e integração marcam a 3ª Caminhada/Corrida da Justiça Eleitoral cearense

02/12/2025 Ouvidoria do TRE-CE tem canal para acolher denúncias de racismo e discriminação

05/12/2025 - Ação especial de conscientização e incentivo ao engajamento de magistrados, servidores, colaboradores e da sociedade no enfrentamento a todas as formas de violência de gênero

10/12/2025 - Dia Internacional de Direitos Humanos



#PraTodoMundoVer: a imagem é recorte do instagram onde tem o texto alternativo.



#PraTodoMundoVer: a imagem é recorte do instagram onde tem o texto alternativo.

TEMA 19: EQUIDADE E DIVERSIDADE

AÇÕES REALIZADAS EM 2025 - SENSIBILIZAÇÕES - NOTÍCIAS NO PORTAL

- 24/02/2025 93 anos da Justiça Eleitoral e o dia da conquista do voto feminino no Brasil
- 28/02/2025 TRE-CE realiza ação em Fortim sobre os 93 anos da Justiça Eleitoral e do voto feminino
- 28/02/2025 TRE-CE e Coordenadoria da Igualdade Racial de Fortaleza debatem parcerias
- 11/03/2025 TRE-CE promove reunião interinstitucional para fortalecer ações de igualdade racial
- 11/03/2025 TRE-CE realiza sessão de validação da autodeclaração racial para o Hackathon
- 24/06/2025 Diversidade em pauta: TRE-CE celebra o Mês do Orgulho LGBTQIAPN+
- 09/07/2025 Repositório de Mulheres Juristas: iniciativa do TRE-CE promove a presença feminina no Judiciário
- 14/08/2025 TRE-CE e Prefeitura de Fortaleza alinham ações de combate à discriminação
- 30/09/2025 Comitiva do TRE-CE participa da quarta edição do evento Mulheres na Justiça, em Brasília
- 07/10/2025 Desembargadora Maria Iraneide participa da inauguração de espaço de acolhimento à população LGBTQIA+ em Fortaleza



#PraTodoMundoVer Na primeira imagem, cinco mulheres, sendo três representantes do TRE-CE, uma conselheira do CNJ e uma juíza do TJCE, estão em pé diante de uma parede de madeira onde está fixado o logotipo do CNJ, Conselho Nacional de Justiça. Elas posam para a foto, todas com crachás de identificação pendurados no pescoço. Três delas seguram livros nas mãos.



#PraTodoMundoVer A imagem mostra um grupo de pessoas reunidas em um ambiente interno durante uma cerimônia de inauguração. No centro, algumas delas seguram uma placa metálica prateada com os dizeres: "FORTALEZA PREFEITURA – Inauguração da nova sede do Centro de Referência LGBTQIA+ – Janaína Dutra – Fortaleza, 4 de outubro de 2025", seguida dos nomes de autoridades municipais. À frente, pessoas posam para a foto sorrindo, enquanto outras, ao fundo, erguem as mãos. Há bandeiras do orgulho LGBTQIA+ visíveis nas laterais e em primeiro plano. O painel de fundo tem cores do arco-íris.

TEMA 19: EQUIDADE E DIVERSIDADE

AÇÕES REALIZADAS EM 2025 - SENSIBILIZAÇÕES - NOTÍCIAS NO PORTAL

- 10/10/2025 TRE-CE participa do I Encontro sobre Violência Política de Gênero, na OAB-CE
- 23/10/2025 TRE-CE lança nova edição da revista Suffragium com foco em violência política de gênero
- 29/10/2025 TRE-CE é campo de pesquisa acadêmica sobre liderança feminina na Justiça Eleitoral
- 19/11/2025 TRE-CE institui o Selo Presença Negra para incentivar partidos a promoverem equidade racial
- 25/11/2025 Sub-representação negra na política é debatida pela Justiça Eleitoral do Ceará
- 01/12/2025 Inclusão, sustentabilidade e integração marcam a 3ª Caminhada/Corrida da Justiça Eleitoral cearense
- 02/12/2025 Ouvidoria do TRE-CE tem canal para acolher denúncias de racismo e discriminação



#PraTodoMundoVer A imagem apresenta uma faixa horizontal com bordas superiores e inferiores formadas por padrões gráficos em vermelho, verde e preto, compostos por símbolos geométricos variados. No centro da faixa, sobre um fundo bege, há a ilustração do perfil de uma pessoa com cabelo em formato arredondado. A mão dessa pessoa aparece levantada e fechada em punho. À direita da ilustração, está escrito em letras maiúsculas: "OUVIDORIA REGIONAL ELEITORAL". Abaixo, em texto menor, lê-se: "Para acolhimento de denúncias de racismo no TRE-CE".



#PraTodoMundoVer A fotografia exibe nove pessoas alinhadas em frente à bancada do plenário. Entre eles, membros do Pleno e representantes da Escola Judiciária Eleitoral cearense. Atrás deles, há uma parede com crucifixo e duas bandeiras.

TEMA 20: PROGRAMA “JUSTIÇA CARBONO ZERO”

O Tema 20 – Programa “Justiça Carbono Zero” foi incluído no Anexo da Resolução CNJ nº 400/2021, por meio da Resolução CNJ nº 594/2024, com o objetivo de medir, reduzir e compensar as emissões de GEE resultantes do funcionamento dos órgãos judiciários.

Dessa forma, a base histórica dos novos indicadores será construída a partir do levantamento de dados relativos ao exercício de 2025, apresentados a seguir.

20.1 INDICADORES DO PLANO DE DESCABONIZAÇÃO		2024	2025
20.1.1 PIDescarb	Elaboração de Plano de Descarbonização	SIM	SIM
20.2 INDICADORES DE INVENTÁRIO DE EMISSÕES DE GEE		2024	
20.2.1 Inv1	Realização do Inventário de Emissões	INVENTÁRIO PARCIAL	INVENTÁRIO PARCIAL
20.2.2 MSedelnv	Número de municípios-sede abrangidos no inventário	1	1
20.2.3 Inv3	Inclusão de emissões dos escopos 1, 2 e 3 no Inventário de Emissões	1, 2 e 3	1, 2 e 3
20.2.4 Inv4	Verificação de inventário de emissões	NÃO	NÃO
20.2.5 Inv5	Quantidade de Emissões de GEE	242,571	Em elaboração
20.2.5.1 GEE1 e2	Quantidade de Emissões de GEE inventariadas nos escopos 1 e 2	209,52	Em elaboração
20.2.5.2 GEE3	Quantidade de Emissões de GEE inventariadas nos escopos 3	33,051	Em elaboração

TEMA 20 - PROGRAMA “JUSTIÇA CARBONO ZERO”

20.3 INDICADORES DE REDUÇÃO DE EMISSÕES DE GEE		2024	2025
20.3.1.1 AC1	Número de ações de redução de emissões de GEE de energias renováveis	0	2
20.3.1.2 AC2	Número de ações para redução de emissões de GEE de eficiência energética	0	0
20.3.1.3 AC3	Número de ações para redução de emissões GEE de consumo sustentável de água	0	0
20.3.1.4 AC4	Número de ações para redução de emissões de GEE de transporte sustentável	0	0
20.3.1.5 AC5	Número de ações para redução de emissões de GEE de contratações sustentáveis	0	0
20.3.1.6 AC6	Número de ações para redução de emissões de GEE de destinação adequada de resíduos	0	0
20.3.1.7 AC7	Número de ações para redução de emissões de GEE de reengenharia de ocupação de espaços	0	0
20.3.2.8 AC8	Número de ações para redução de emissões de GEE de outras ações	0	0

TEMA 20 - PROGRAMA “JUSTIÇA CARBONO ZERO”

20.3 INDICADORES DE REDUÇÃO DE EMISSÕES DE GEE		2024	2025
20.3.2. RedGEE2	Percentual de energia renovável utilizada	3.110.818	5,31%
20.3.2.1 CEEs	Energia Solar consumida	28.539	473.358,47
20.3.2.2 CEEe	Energia Eólica consumida	0	0
20.3.2.3 CEEem	Energia Maremotriz consumida	0	0
20.3.2.4 CEEg	Energia Geotérmica consumida	0	0
20.3.2.5 CEEo	Energia de outras fontes renováveis consumida	0	0
20.3.3. RedGEE3	Energia elétrica injetada na rede de energia por sistemas de fontes alternativas	26.176	149.461
20.3.3.1 IEEs	Energia solar injetada na rede	26.176	149.461
20.3.3.2 IEEe	Energia eólica injetada na rede	0	0
20.3.3.3 IEEem	Energia maremotriz injetada na rede	0	0
20.3.3.4 IEEg	Energia geotérmica injetada na rede	0	0
20.3.3.5 IEEo	Energia de outras fontes renováveis injetada na rede	0	0

TEMA 20 - PROGRAMA “JUSTIÇA CARBONO ZERO”



20.3 INDICADORES DE REDUÇÃO DE EMISSÕES DE GEE		2024	2025
20.3.4 RedGEE4	Percentual da frota de veículos sustentáveis	0	0
20.3.5 RedGEE5	Total de Resíduos Reciclados ou Compostados	17.366	8.259,04
20.4 INDICADORES DE COMPENSAÇÃO DE EMISSÕES DE GEE		2024	
20.4.1 CompGEE	Número de Ações de Compensação de Emissões de GEE	0	0
20.4.2 CompGEE2	Verificação das medidas de compensação	0	0
20.4.3 CompGEE4	Percentual de Emissões de GEE compensadas	0	0
20.4.3.1 GEEComp	Total de emissões de GEE compensadas	0	0
20.5 INDICADORES DE CULTURA ORGANIZACIONAL		2024	
20.5.1. CultGEE1	Percentual de servidores(as) capacitados(as) para elaborar inventários	0,46%	0,54%
20.5.1.1 ServCI	Total de servidores(as) capacitados(as) para elaborar inventários	5	6
20.5.2. CultGEE2	Número de Ações de capacitação e de sensibilização de Emissões de GEE e incentivos a práticas sustentáveis	5	4
20.5.2 Alncent	Número de ações de incentivos a práticas sustentáveis	0	0

TEMA 20: PROGRAMA “JUSTIÇA CARBONO ZERO”

Plano de Descarbonização

Em 2023, o Tribunal Regional Eleitoral do Ceará (TRE-CE) concluiu seu primeiro Inventário de Emissões de Gases de Efeito Estufa (GEE), elaborado com base nos dados referentes ao ano-base de 2022 e contemplando exclusivamente o edifício-sede do Tribunal, o qual, à época, encontrava-se em condição de ocupação parcial. Cumpre salientar, entretanto, que o Tribunal já elaborou o Plano de Descarbonização para o biênio 2025–2026, em estrita observância ao art. 3º, § 1º, da Resolução CNJ nº 594/2024, com o propósito de delinear ações específicas destinadas à redução e à compensação das emissões de GEE no âmbito institucional.



Agradecemos a leitura do nosso **Relatório de Desempenho do PLS 2025**. Ao apresentar este relatório, reforçamos o compromisso do TRE-CE em promover a **sustentabilidade ambiental** na atuação institucional. Acesse mais informações em <https://www.tre-ce.jus.br/institucional/asg/sustentabilidade>.



Sua participação é fundamental para que possamos aprimorar continuamente nossas iniciativas.

Caso tenha dúvidas, críticas ou sugestões, **entre em contato** com:



#PraTodoMundoVer: A imagem é um desenho de Flora, personagem criada para representar a atuação da Justiça Eleitoral do Ceará nos campos da acessibilidade, da sustentabilidade, da diversidade, da inclusão e da governança. Flora é uma mulher negra, de cabelos castanhos cacheados e acima dos ombros, olhos grandes e castanhos. Ela usa camiseta branca com um símbolo triangular formado por setas verdes, que representa a ideia de reciclagem, calça jeans azul claro e um cinto marrom. Flora está em posição frontal e sorri. Sua mão esquerda está estendida com a palma para cima. A mão direita está elevada à altura do pescoço e segura um telefone celular.



Assessoria de Acessibilidade, Sustentabilidade, Compliance, Integridade e Riscos (ASCIR)



[\(85\) 3453-3848](tel:(85)3453-3848)



ascir@tre-ce.jus.br